

MONITORUL OFICIAL

al

JUDEȚULUI COVASNA



Anul XX, Nr. 6

HOTĂRÂRI, DISPOZIȚII
ȘI ALTE ACTE

Iunie 2011

S U M A R

HOTĂRÂRI ALE CONSILIULUI JUDEȚEAN COVASNA

| Nr. | Hotărârea | Pag. | Nr. | Hotărârea | Pag. |
|-----|--|------|-----|---|------|
| 97 | cu privire la stabilirea plafoanelor valorice pe produse în cadrul Programului „Lapte-Corn” pentru anul școlar 2011-2012 | 2 | | 2011/2012 la Școala Populară de Arte și Meserii Sfântu Gheorghe | |
| 98 | cu privire la repartizarea pe unități administrativ-teritoriale a sumelor defalcate din taxa pe valoarea adăugată pentru finanțarea drepturilor privind acordarea de produse lactate, pe perioada septembrie-decembrie 2011 | 2 | 105 | pentru modificarea anexei nr. 1 la Hotărârea Consiliului Județean Covasna nr. 92/2009 privind reorganizarea și funcționarea Comisiei Tehnico-economice a Consiliului Județean Covasna | 30 |
| 99 | privind aprobarea cumpărării unor imobile situate în comuna Malnaș-sat Malnaș Băi, județul Covasna în vederea modernizării și reabilitării băilor tradiționale | 3 | 106 | privind aprobarea unor măsuri organizatorice în cadrul Direcției Generale de Asistență Socială și Protecția Copilului Covasna | 30 |
| 100 | cu privire la rectificarea bugetului propriu al județului Covasna și al instituțiilor publice de interes județean pe anul 2011 | 5 | 107 | pentru modificarea componenței Comisiei de Evaluare a Persoanelor cu Handicap pentru Adulți | 36 |
| 101 | cu privire la modificarea Hotărârii Consiliului Județean Covasna nr. 70/2011 privind finanțarea nerambursabilă din fonduri publice a programelor, proiectelor și acțiunilor culturale, pentru activități educativ-științifice, sportive, de recreere și de tineret, sprijinul financiar acordat unităților de cult din bugetul Consiliului Județean Covasna pe anul 2011 | 10 | 108 | privind aprobarea participării Spitalului Județean de Urgență „Dr. Fogolyán Kristóf” în calitate de partener la Proiectul „Parteneriat pentru implementarea unui sistem informativ medical integrat în județul Covasna” în cadrul Programului Operațional Sectorial „Creșterea Competitivității Economice” 2007-2013, Axa prioritară 3 „Tehnologia Informației și Comunicațiilor pentru sectoarele privat și public”, Domeniul Major de Intervenție 2 „Dezvoltarea și creșterea eficienței serviciilor publice electronice”, Operațiunea 4 „Susținerea implementării de soluții de e-sănătate și asigurarea conexiunii la broadband, acolo unde este necesar” | 36 |
| 102 | privind aprobarea Protocolului de predare-primire a Centrului de sănătate Întorsura Buzăului, încheiat între Spitalul Județean de Urgență „Dr. Fogolyán Kristóf” Sf. Gheorghe și Spitalul de Cardiologie „Dr. Benedek Géza” Covasna | 11 | | | |
| 103 | privind aprobarea Organigramei și Statului de funcții ale Spitalului Județean de Urgență „Dr. Fogolyán Kristóf” Sf. Gheorghe | 11 | | | |
| 104 | cu privire la aprobarea Planului de școlarizare, a taxelor de școlarizare, a organigramei, a statului de funcții și a numărului de personal pentru anul școlar | 26 | | | |

DISPOZIȚII

| Nr. | Dispoziția | Pag. |
|-----|---|------|
| 215 | cu privire la aprobarea efectuării unor virări de credite între subdiviziunile clasificăției bugetare pe anul 2011 în bugetul instituțiilor publice de interes județean | 37 |

ALTE ACTE

| Alte acte | Pag. |
|--|------|
| RAPORT privind activitatea pe anul 2010 - Consilier Județean Nagy András | 39 |

HOTĂRÂREA Nr. 97/2011 cu privire la stabilirea plafoanelor valorice pe produse în cadrul Programului „Lapte-Corn” pentru anul școlar 2011- 2012

Consiliul Județean Covasna, întrunit în ședința sa ordinară din data de 30 iunie 2011, analizând Expunerea de motive a Vicepreședintelui Consiliului Județean Covasna, domnul Henning László-János, cu privire la stabilirea plafoanelor valorice pe produse în cadrul Programului „Lapte-Corn” pentru anul școlar 2011-2012, văzând Raportul Direcției Economice, precum și rapoartele de avizare ale comisiilor de specialitate ale Consiliului Județean Covasna, întocmite în acest sens; având în vedere: O.U.G. nr. 96/2002 privind acordarea de produse lactate și de panificație pentru elevii din clasele I-VIII din învățământul de stat și privat, precum și pentru copiii preșcolari din grădinițele de stat și private cu program normal de 4 ore, cu modificările și completările ulterioare; H.G. nr. 714/2008 privind actualizarea limitei valorii zilnice pentru produsele lactate și de panificație acordate pentru elevii din clasele I-VIII din învățământul de stat, precum și pentru copiii preșcolari din grădinițele de stat cu program normal de 4 ore și pentru aprobarea conținutului/specificațiilor tehnice ale caietului de sarcini pentru procedurile de atribuire a contractelor de furnizare a produselor lactate și de panificație pentru elevi și preșcolari; în baza art. 91 alin. (1) lit. „f” și în temeiul art. 97 alin. (1) din Legea administrației publice locale nr. 215/2001, republicată, cu modificările și completările ulterioare

HOTĂRĂȘTE:

Art.1. (1) Se stabilesc plafoanele valorice pe produse în cadrul programului „Lapte-Corn” pentru anul școlar 2011-2012, după cum urmează:

- produse lactate 0,61 lei/copil/zi, fără TVA;
- produse de panificație 0,33 lei/copil/zi, fără TVA.

(2) În cazul actualizării prin Hotărâre de Guvern a limitelor valorice zilnice pentru produsele lactate și de panificație, se vor majora plafoanele valorice pe produse, stabilite în alin. (1), proporțional cu coeficientul de creștere.

Art.2. Cu aducerea la îndeplinire a prezentei hotărâri se însărcinează Direcția Economică din cadrul aparatului de specialitate al Consiliului Județean Covasna.

Sf. Gheorghe, la 30 iunie 2011

TAMÁS Sándor
Președinte

Contrasemnează,
VARGA Zoltán
Secretar al județului Covasna

HOTĂRÂREA Nr. 98/2011 cu privire la repartizarea pe unități administrativ- teritoriale a sumelor defalcate din taxa pe valoarea adăugată pentru finanțarea drepturilor privind acordarea de produse lactate, pe perioada septembrie-decembrie 2011

Consiliul Județean Covasna, întrunit în ședința sa ordinară din 30 iunie 2011, analizând Expunerea de motive a Președintelui Consiliului Județean Covasna cu privire la repartizarea pe unități administrativ-teritoriale a sumelor defalcate din TVA pentru finanțarea drepturilor privind acordarea de produse lactate, pe perioada septembrie-decembrie 2011, având în vedere: Raportul Direcției Economice, Rapoartele de avizare ale comisiilor de specialitate ale Consiliului Județean Covasna, art. 5 alin. (3) din Legea bugetului de stat pe anul 2011 nr. 286/2010, în baza art. 91 alin. (1) lit. „f” și în temeiul art. 97 alin. (1) din Legea administrației publice locale, nr. 215/2001, republicată, cu modificările și completările ulterioare

HOTĂRĂȘTE:

Art.1. Se aprobă repartizarea pe unități administrativ-teritoriale a sumelor defalcate din taxa pe valoarea adăugată pentru finanțarea drepturilor privind acordarea de produse lactate, pe perioada septembrie-decembrie 2011, conform anexei care face parte integrantă din prezenta hotărâre.

Art.2. Cu aducerea la îndeplinire a prezentei hotărâri se însărcinează Președintele Consiliului Județean Covasna și Direcția Economică.

Sf. Gheorghe, la 30 iunie 2011

TAMÁS Sándor
Președinte

Contrasemnează,
VARGA Zoltán
Secretar al județului Covasna

Anexă la Hotărârea nr. 98/2011

SITUAȚIE

cu privire la repartizarea pe unități administrativ-teritoriale a sumelor defalcate din taxa pe valoarea adăugată pentru finanțarea drepturilor privind acordarea de produse lactate pe perioada septembrie-decembrie 2011 (mii lei)

| Nr. crt. | Unitatea administrativ-teritorială | Sume defalcate din taxa pe valoarea adăugată pentru finanțarea cheltuielilor descentralizate la nivelul județului Trim. IV |
|--------------------|------------------------------------|--|
| 1. | Aita Mare | 16.00 |
| 2. | Belin | 28.00 |
| 3. | Ojdula | 19.00 |
| 4. | Vâlcele | 49.00 |
| 5. | Vârghiș | 13.00 |
| 6. | Zagon | 39.00 |
| 7. | Târgu Secuiesc | 115.00 |
| 8. | Ghelința | -25.00 |
| Total județ | | 254.00 |

HOTĂRĂREA Nr. 99/2011**privind aprobarea cumpărării unor imobile situate în comuna Malnaș-sat Malnaș Băi, județul Covasna în vederea modernizării și reabilitării băilor tradiționale**

Consiliul Județean Covasna, întrunit în ședința sa ordinară din data de 30 iunie 2011, analizând Expunerea de motive a Președintelui Consiliului Județean Covasna privind aprobarea cumpărării unor imobile situate în comuna Malnaș-sat Malnaș Băi, județul Covasna în vederea modernizării și reabilitării băilor tradiționale, având în vedere: Raportul comun de specialitate al Direcției Economice și al Compartimentului administrarea patrimoniului, din cadrul aparatului de specialitate al Consiliului Județean Covasna; Rapoartele de avizare ale comisiilor de specialitate ale Consiliului Județean Covasna; în conformitate cu: Hotărârea Consiliului Județean Covasna nr. 40/2011 privind aprobarea asocierii județului Covasna prin Consiliul Județean Covasna cu comuna Malnaș prin Consiliul Local al comunei Malnaș în vederea modernizării și reabilitării băilor tradiționale din comuna Malnaș-sat Malnaș Băi, județul Covasna; Contractul de asociere nr. 2094/14.03.2011 încheiat între Județul Covasna prin Consiliul Județean Covasna și Comuna Malnaș prin Consiliul Local al comunei Malnaș; O.G. nr. 58/1998 privind organizarea și desfășurarea activității de turism în România, aprobată cu modificările și completările prin Legea nr. 755/2001, cu modificările ulterioare; Dispoziția Președintelui Consiliului Județean Covasna nr. 160/2011 privind numirea comisiei de negociere în vederea achiziționării unor imobile, terenuri și construcții, situate în comuna Malnaș-sat Malnaș Băi, județul Covasna; Procesul-verbal de negociere din data de 17.06.2011; Raportul de evaluare al imobilelor întocmit de S.C. Novitas S.R.L. Sfântu Gheorghe, înregistrat la Registratura generală a Consiliului Județean Covasna sub nr. 6085/24.06.2011; Oferta de preț al S.C.T.A. Oltul Sf. Gheorghe, înregistrat la Registratura generală a Consiliului Județean Covasna sub nr. 6086/24.06.2011; Raportul Comisiei de negociere numit prin Dispoziția Președintelui Consiliului Județean Covasna nr. 160/2011; art. 1737 pct. 1 din Cod civil, coroborat cu art. 55, alin. (4) din Legea cadastrului și a publicității imobiliare nr. 7/1996, republicată, cu modificările și completările ulterioare, adresa Agenției Naționale a Administrației Fiscale-Direcția Generală a Finanțelor Publice a Județului Covasna nr. 2193/27.06.2011, înregistrată la Registratura Generală a Consiliului Județean Covasna sub nr. 6254/29.06.2011, art. 121 alin. (2) și art. 123 din Legea administrației publice locale nr. 215/2001, republicată, cu modificările și completările ulterioare, în baza art. 91 alin. (1) lit. „f” și în temeiul art. 97 alin. (1) din Legea administrației publice locale nr. 215/2001, republicată, cu modificările și completările ulterioare

HOTĂRĂȘTE:

Art.1. (1) Se însușește Raportul de evaluare al imobilelor întocmit de S.C. Novitas S.R.L. Sfântu Gheorghe, prevăzut în anexa nr. 1.

(2) Se însușește Raportul privind rezultatul negocierilor purtate de către Comisia de negociere în vederea achiziționării unor imobile, terenuri și construcții, în Malnaș-sat Malnaș Băi, prevăzut în anexa nr. 2.

Art.2. (1) Se aprobă cumpărarea de către județul Covasna a unor imobile-terenuri și construcții, situate în comuna Malnaș-sat Malnaș Băi, județul Covasna, cu datele de identificare prevăzute în anexa nr. 3, liber de orice sarcină, în vederea modernizării și reabilitării băilor tradiționale, în cote egale de ½ parte cu comuna Malnaș.

(2) Prețul total de vânzare al imobilelor prevăzute în anexa nr. 3 este de 300.000 Euro, din care cota parte a județului Covasna este de 150.000 Euro, plătit în lei la cursul BNR leu/euro practicat în ziua efectuării plății și care se va achita până în data de 25.07.2011, prin ordin de plată.

(3) Suma de 150.000 Euro, cota parte a Consiliului Județean Covasna, nu conține TVA, aceasta urmând a fi determinată pentru terenuri și achitată pentru fiecare teren în parte.

Art.3. Imobilele prevăzute în anexa nr. 3 după cumpărare vor intra în domeniul privat al județului Covasna și în administrarea Consiliului Județean Covasna respectiv în domeniul privat al comunei Malnaș și în administrarea Consiliului Local al comunei Malnaș în cotă parte de ½ pentru fiecare coproprietar.

Art.4. Se consimte la constituirea ipotecii în favoarea vânzătoarei asupra imobilului înregistrat în C.F. electronică nr. 23057 a localității Malnaș (provenită din C.F. nr. 945 a localității Malnaș) evidențiat la nr. crt. 1 din anexa nr. 3 la prezenta, pentru suma de 90.000 Euro, care urmează a fi achitată de către comuna Malnaș până la data de 30.05.2012.

Art.5. Cu semnarea contractului de vânzare-cumpărare în formă autentică din partea județului Covasna se împuternicește dl. TAMÁS Sándor, președintele Consiliului Județean Covasna.

Art.6. Anexele nr. 1-3 fac parte integrantă din prezenta hotărâre.

Art.7. Cu aducerea la îndeplinire a prezentei se însărcinează Președintele Consiliului Județean Covasna și Direcția Economică.

Sf. Gheorghe, la 30 iunie 2011

TAMÁS Sándor
Președinte

Contrasemnează,
VARGA Zoltán

Secretar al județului Covasna

Notă: Anexele nr. 1 și 2 la Hotărârea nr. 99/2011 au fost comunicate celor interesați și se pot studia la Compartimentul administrație publică.

Anexa nr. 3 la Hotărârea nr. 99/2011

DATELE DE IDENTIFICARE ALE IMOBILELOR DIN COMUNA MALNAȘ-SAT MALNAȘ BĂI, JUDEȚUL COVASNA

| Nr. crt. | Denumirea imobilului | Persoana juridică de la care se achiziționează imobilele | Persoana juridică la care achiziționează imobilele și regimul juridic al imobilului | Datele de identificare și caracteristicile imobilului |
|----------|---------------------------------|--|---|--|
| 1 | Teren intravilan și construcții | Societatea Comercială „Oltul S.A.” Malnaș Băi | în domeniul privat al Județului Covasna și al comunei Malnaș și în administrarea Consiliului Județean Covasna și al Consiliului Local al comunei Malnaș | C.F. nr. 23057-Malnaș, jud. Covasna (provenită din conversia de pe hârtie a C.F. nr. 945): - teren intravilan-fânață în suprafață de 17386 mp; - construcții-construcții și anexă din care: două grajduri, cantină și două case pompe; - construcții industriale și edilitare-restaurant. |
| 2. | Teren intravilan și construcții | S.C.T.A. Oltul Sf. Gheorghe | în domeniul privat al Județului Covasna și al comunei Malnaș și în administrarea Consiliului Județean Covasna și al Consiliului Local al comunei Malnaș | C.F. nr. 23323-Malnaș, jud. Covasna (provenită din conversia de pe hârtie a C.F. nr. 704): - teren-curți construcții în suprafață de 216 mp; - construcții-casă de lemn. |
| 3. | Teren și construcții | S.C.T.A. Oltul Sf. Gheorghe | în domeniul privat al Județului Covasna și al comunei Malnaș și în administrarea Consiliului Județean Covasna și al Consiliului Local al comunei Malnaș | C.F. nr. 23319-Malnaș, jud. Covasna (provenită din conversia de pe hârtie a C.F. nr. 704): - teren-pădure în suprafață de 609 mp; - construcții industriale și edilitare-pavilion. |

| Nr. crt. | Denumirea imobilului | Persoana juridică de la care se achiziționează imobilele | Persoana juridică la care achiziționează imobilele și regimul juridic al imobilului | Datele de identificare și caracteristicile imobilului |
|----------|---------------------------------|--|---|--|
| 4. | Teren și construcții | S.C.T.A. Oltul Sf. Gheorghe | în domeniul privat al Județului Covasna și al comunei Malnaș și în administrarea Consiliului Județean Covasna și al Consiliului Local al comunei Malnaș | C.F. nr. 23325-Malnaș, jud. Covasna (provenită din conversia de pe hârtie a C.F. nr. 704): - teren-pădure în suprafață de 44 mp; - construcții industriale și edilitare-centrală termică. |
| 5. | Teren | S.C.T.A. Oltul Sf. Gheorghe | în domeniul privat al Județului Covasna și al comunei Malnaș și în administrarea Consiliului Județean Covasna și al Consiliului Local al comunei Malnaș | C.F. nr. 23327-Malnaș, jud. Covasna (provenită din conversia de pe hârtie a C.F. nr. 704 Malnaș): - teren-pădure în suprafață de 230 mp. |
| 6. | Teren | S.C.T.A. Oltul Sf. Gheorghe | în domeniul privat al Județului Covasna și al comunei Malnaș și în administrarea Consiliului Județean Covasna și al Consiliului Local al comunei Malnaș | C.F. nr. 23324-Malnaș, jud. Covasna (provenită din conversia de pe hârtie a C.F. nr. 704): - teren-pădure în suprafață de 524 mp. |
| 7. | Teren | S.C.T.A. Oltul Sf. Gheorghe | în domeniul privat al Județului Covasna și al comunei Malnaș și în administrarea Consiliului Județean Covasna și al Consiliului Local al comunei Malnaș | C.F. nr. 23318-Malnaș, jud. Covasna (provenită din conversia de pe hârtie a C.F. nr. 704): - teren-curți și fâneață în suprafață de 1738 mp. Obs. Drept de ipotecă în favoarea Casei Județene de Pensii Covasna în valoare de 1.732.160,094 ROL |
| 8. | Teren | Societatea Comercială „Oltul S.A.” Malnaș Băi | în domeniul privat al Județului Covasna și al comunei Malnaș și în administrarea Consiliului Județean Covasna și al Consiliului Local al comunei Malnaș | C.F. nr. 23053-Malnaș, jud. Covasna (provenită din conversia de pe hârtie a C.F. nr. 945): - teren-drum în suprafață de 165 mp. |
| 9. | Teren | S.C.T.A. Oltul Sf. Gheorghe | în domeniul privat al Județului Covasna și al comunei Malnaș și în administrarea Consiliului Județean Covasna și al Consiliului Local al comunei Malnaș | C.F. nr. 23320-Malnaș, jud. Covasna (provenită din conversia de pe hârtie a C.F. nr. 704): - teren-fâneață în suprafață de 565 mp. |
| 10. | Teren | S.C.T.A. Oltul Sf. Gheorghe | în domeniul privat al Județului Covasna și al comunei Malnaș și în administrarea Consiliului Județean Covasna și al Consiliului Local al comunei Malnaș | C.F. nr. 23321-Malnaș, jud. Covasna (provenită din conversia de pe hârtie a C.F. nr. 704): - teren-drum în suprafață de 3041 mp. |
| 11. | Teren | S.C.T.A. Oltul Sf. Gheorghe | în domeniul privat al Județului Covasna și al comunei Malnaș și în administrarea Consiliului Județean Covasna și al Consiliului Local al comunei Malnaș | C.F. nr. 23322-Malnaș, jud. Covasna (provenită din conversia de pe hârtie a C.F. nr. 704): - teren-fâneață în suprafață de 61 mp. |
| 12. | Teren intravilan | Societatea Comercială „Oltul S.A.” Malnaș Băi | în domeniul privat al Județului Covasna și al comunei Malnaș și în administrarea Consiliului Județean Covasna și al Consiliului Local al comunei Malnaș | C.F. nr. 23054-Malnaș, jud. Covasna (provenită din conversia de pe hârtie a C.F. nr. 945): - teren-curți și construcții în suprafață de 1041 mp. |
| 13. | Teren | S.C.T.A. Oltul Sf. Gheorghe | în domeniul privat al Județului Covasna și al comunei Malnaș și în administrarea Consiliului Județean Covasna și al Consiliului Local al comunei Malnaș | C.F. nr. 23326-Malnaș, jud. Covasna (provenită din conversia de pe hârtie a C.F. nr. 704-Malnaș): - teren-drum în suprafață de 76 mp. Obs. Drept de ipotecă în favoarea Casei Județene de Pensii Covasna în valoare de 1.732.160,094 ROL |
| 14. | Teren intravilan și construcții | Societatea Comercială „Oltul S.A.” Malnaș Băi | în domeniul privat al Județului Covasna și al comunei Malnaș și în administrarea Consiliului Județean Covasna și al Consiliului Local al comunei Malnaș | C.F. nr. 23047-Malnaș, jud. Covasna (provenită din conversia de pe hârtie a C.F. nr. 945): - teren-curți și construcții în suprafață de 684 mp; - construcții de locuințe-casă de piatră. |
| 15. | Teren intravilan și construcții | S.C.T.A. Oltul Sf. Gheorghe | în domeniul privat al Județului Covasna și al comunei Malnaș și în administrarea Consiliului Județean Covasna și al Consiliului Local al comunei Malnaș | C.F. nr. 23042-Malnaș, jud. Covasna (provenită din conversia de pe hârtie a C.F. nr. 704-Malnaș): - teren-fâneață în suprafață de 396 mp; - construcții administrative și social culturale-Hotel Restaurant cu terasă. Obs. Somație pentru executare silită în favoarea Administrației Finanțelor Publice a municipiului Sf. Gheorghe. |
| 16. | Teren | S.C.T.A. Oltul Sf. Gheorghe | în domeniul privat al Județului Covasna și al comunei Malnaș și în administrarea Consiliului Județean Covasna și al Consiliului Local al comunei Malnaș | C.F. nr. 23329 Malnaș, jud. Covasna (provenită din conversia de pe hârtie a C.F. nr. 704-Malnaș): - teren-pădure în suprafață de 72 mp. |
| 17. | Teren și construcții | S.C.T.A. Oltul Sf. Gheorghe | în domeniul privat al Județului Covasna și al comunei Malnaș și în administrarea Consiliului Județean Covasna și al Consiliului Local al comunei Malnaș | C.F. nr. 23333-Malnaș, jud. Covasna (provenită din conversia de pe hârtie a C.F. nr. 704-Malnaș): - teren-fâneață în suprafață de 255 mp; - teren-fâneață în suprafață de 147 mp; - construcții-construcții și anexă-bucătărie; - construcții industriale și edilitare-terasă și restaurant. |
| 18. | Teren și construcții | S.C.T.A. Oltul Sf. Gheorghe | în domeniul privat al Județului Covasna și al comunei Malnaș și în administrarea Consiliului Județean Covasna și al Consiliului Local al comunei Malnaș | C.F. nr. 23332-Malnaș, jud. Covasna (provenită din conversia de pe hârtie a C.F. nr. 704-Malnaș): - teren-curți și construcții în suprafață de 86 mp; - construcții industriale și edilitare-izvorul principal-casa cu pompă. |
| 19. | Teren și construcții | S.C.T.A. Oltul Sf. Gheorghe | în domeniul privat al Județului Covasna și al comunei Malnaș și în administrarea Consiliului Județean Covasna și al Consiliului Local al comunei Malnaș | C.F. nr. 23331-Malnaș, jud. Covasna (provenită din conversia de pe hârtie a C.F. nr. 704-Malnaș): - teren-curți și construcții în suprafață de 252 mp; - construcții industriale și edilitare-Baia rece Hercules. |
| 20. | Teren și construcții | S.C.T.A. Oltul Sf. Gheorghe | în domeniul privat al Județului Covasna și al comunei Malnaș și în administrarea Consiliului Județean Covasna și al Consiliului Local al comunei Malnaș | C.F. nr. 23328-Malnaș, jud. Covasna (provenită din conversia de pe hârtie a C.F. nr. 704-Malnaș): - teren-pădure în suprafață de 1214 mp; - construcții industriale și edilitare-Izvorul Victoria. |

| Nr. crt. | Denumirea imobilului | Persoana juridică de la care se achiziționează imobilele | Persoana juridică la care achiziționează imobilele și regimul juridic al imobilului | Datele de identificare și caracteristicile imobilului |
|----------|----------------------|--|---|--|
| 21. | Teren și construcții | S.C.T.A. Oltul Sf. Gheorghe | în domeniul privat al Județului Covasna și al comunei Malnaș și în administrarea Consiliului Județean Covasna și al Consiliului Local al comunei Malnaș | C.F. nr. 23330-Malnaș, jud. Covasna (provenită din conversia de pe hârtie a C.F. nr. 704-Malnaș): - teren-pădure în suprafață de 949 mp; - construcții industriale și edilitare-chioșc. |
| 22. | Teren | S.C.T.A. Oltul Sf. Gheorghe | în domeniul privat al Județului Covasna și al comunei Malnaș și în administrarea Consiliului Județean Covasna și al Consiliului Local al comunei Malnaș | C.F. nr. 23334-Malnaș, jud. Covasna (provenită din conversia de pe hârtie a C.F. nr. 704-Malnaș): -teren-fâneață în suprafață de 19 mp. |
| 23. | Teren și construcții | S.C.T.A. Oltul Sf. Gheorghe | în domeniul privat al Județului Covasna și al comunei Malnaș și în administrarea Consiliului Județean Covasna și al Consiliului Local al comunei Malnaș | C.F. nr. 23340-Malnaș, jud. Covasna (provenită din conversia de pe hârtie a C.F. nr. 704-Malnaș): - teren-curți și construcții în suprafață de 706 mp; - construcții-construcții de locuințe-casa de piatră cu etaj; - construcții-construcții anexă-magazie. |
| 24. | Teren | S.C.T.A. Oltul Sf. Gheorghe | în domeniul privat al Județului Covasna și al comunei Malnaș și în administrarea Consiliului Județean Covasna și al Consiliului Local al comunei Malnaș | C.F. nr. 23339-Malnaș, jud. Covasna (provenită din conversia de pe hârtie a C.F. nr. 704-Malnaș): - teren-fâneață în suprafață de 52 mp. |
| 25. | Teren și construcții | S.C.T.A. Oltul Sf. Gheorghe | în domeniul privat al Județului Covasna și al comunei Malnaș și în administrarea Consiliului Județean Covasna și al Consiliului Local al comunei Malnaș | C.F. nr. 23338-Malnaș, jud. Covasna (provenită din conversia de pe hârtie a C.F. nr. 704-Malnaș): - teren-curți și construcții în suprafață de 144 mp; - construcții-construcții industriale și edilitare-Baia caldă cu 8 camere. |
| 26. | Teren și construcții | S.C.T.A. Oltul Sf. Gheorghe | în domeniul privat al Județului Covasna și al comunei Malnaș și în administrarea Consiliului Județean Covasna și al Consiliului Local al comunei Malnaș | C.F. nr. 23337-Malnaș, jud. Covasna (provenită din conversia de pe hârtie a C.F. nr. 704-Malnaș): - teren-curți și construcții în suprafață de 130 mp; - construcții-construcții industriale și edilitare-Baia Rece „Vasas”. |
| 27. | Teren | S.C.T.A. Oltul Sf. Gheorghe | în domeniul privat al Județului Covasna și al comunei Malnaș și în administrarea Consiliului Județean Covasna și al Consiliului Local al comunei Malnaș | C.F. nr. 23335-Malnaș, jud. Covasna (provenită din conversia de pe hârtie a C.F. nr. 704-Malnaș): - teren-pădure în suprafață de 91 mp. |
| 28. | Teren | S.C.T.A. Oltul Sf. Gheorghe | în domeniul privat al Județului Covasna și al comunei Malnaș și în administrarea Consiliului Județean Covasna și al Consiliului Local al comunei Malnaș | C.F. nr. 23336-Malnaș, jud. Covasna (provenită din conversia de pe hârtie a C.F. nr. 704-Malnaș): - teren-pădure în suprafață de 548 mp. |

HOTĂRÂREA Nr. 100/2011
cu privire la rectificarea bugetului propriu al județului Covasna și al instituțiilor publice de interes județean pe anul 2011

Consiliul Județean Covasna, întrunit în ședința sa ordinară din data de 30 iunie 2011, analizând Expunerea de motive a Președintelui Consiliului Județean Covasna cu privire la rectificarea bugetului propriu al județului Covasna și al instituțiilor publice de interes județean pe anul 2011, având în vedere: Raportul de specialitate al Direcției Economice; Rapoartele de avizare ale comisiilor de specialitate ale Consiliului Județean Covasna; Legea nr. 273/2006 privind finanțele publice locale, cu modificările și completările ulterioare; art. 5 alin. (3) din Legea bugetului de stat pe anul 2011 nr. 286/2010, în baza art. 91 alin. (3) lit. „a”, și în temeiul art. 97, alin. (1) din Legea administrației publice locale nr. 215/2001, republicată, cu modificările și completările ulterioare

HOTĂRĂȘTE:

Art.1. Se aprobă rectificarea bugetului propriu al județului Covasna și al instituțiilor publice de interes județean pe anul 2011, conform anexelor nr. 1F, 1/1c, 1/7a, 1/8a, 1/9a, 1/27a, 2³ și 2^{VP3}, care fac parte integrantă din prezenta hotărâre.

Art.2. Aprobă utilizarea sumei de 886,50 mii lei din excedentul anului precedent ca sursă de finanțare a cheltuielilor secțiunii de dezvoltare a bugetului pe anul 2011.

Art.3. Cu aducerea la îndeplinire a prezentei hotărâri se însărcinează Președintele Consiliului Județean Covasna, Direcția Economică și instituțiile publice interesate.

Sf. Gheorghe, la 30 iunie 2011

TAMÁS Sándor
Președinte

Contrasemnează,
VARGA Zoltán
Secretar al județului Covasna

Anexa nr. 1F la Hotărârea nr. 100/2011

BUGETUL LOCAL pe anul 2011 (mii lei)
Județul Covasna - Rectificare

| Nr. rând | Denumirea indicatorilor | Cod | Anul 2011 | din care: | | | |
|----------|---|----------|-----------|-----------|-----------|------------|-----------|
| | | | | Trim. I. | Trim. II. | Trim. III. | Trim. IV. |
| 1 | TOTAL VENITURI (cod 00.02+06.02+00.15+00.16+00.17+45.02) | 00.01 | -254.00 | | | | -254.00 |
| 3 | I. VENITURI CURENTE (cod 00.03+00.12) | 00.02 | -254.00 | | | | -254.00 |
| 4 | A. VENITURI FISCALE (cod 00.04+00.09+00.10+00.11) | 00.03 | -254.00 | | | | -254.00 |
| 33 | A4. IMPOZITE ȘI TAXE PE BUNURI ȘI SERVICII (cod 11.02+12.02+15.02+16.02) | 00.10 | -254.00 | | | | -254.00 |
| 34 | Sume defalcate din TVA (cod 11.02.01+11.02.02+11.02.05+11.02.06+11.02.07) | 11.02 | -254.00 | | | | -254.00 |
| 35 | Sume defalcate din taxa pe valoarea adăugată pentru finanțarea cheltuielilor descentralizate la nivelul județelor | 11.02.01 | -254.00 | | | | -254.00 |
| 206 | TOTAL CHELTUIELI (cod 50.02+59.02+63.02+69.02+79.02) | 49.02 | 632.50 | | | 886.50 | -254.00 |
| 1 | TOTAL CHELTUIELI (SECȚIUNEA DE FUNCȚIONARE+SECȚIUNEA DE DEZVOLTARE) | | 632.50 | | | 886.50 | -254.00 |
| 3 | CHELTUIELI CURENTE (cod 10+20+30+40+50+51SF+55SF+57+59) | 01 | -254.00 | | | | -254.00 |

| Nr. rând | Denumirea indicatorilor | Cod | Anul 2011 | din care: | | | |
|----------|---|-------------|-----------|-----------|-----------|------------|-----------|
| | | | | Trim. I. | Trim. II. | Trim. III. | Trim. IV. |
| 131 | TITLUL IX ASISTENȚĂ SOCIALĂ (cod 57.02) | 57 | -254.00 | | | | -254.00 |
| 132 | Ajutoare sociale (cod 57.02.01 la 57.02.04) | 57.02 | -254.00 | | | | -254.00 |
| 134 | Ajutoare sociale în natură | 57.02.02 | -254.00 | | | | -254.00 |
| 233 | CHELTUIELI DE CAPITAL (cod 71+72) | 70 | 886.50 | | | 886.50 | |
| 234 | TITLUL XII ACTIVE NEFINANCIARE (cod 71.01 la 71.03) | 71 | 886.50 | | | 886.50 | |
| 235 | Active fixe (cod 71.01.01+71.01.02+71.01.03+71.01.30) | 71.01 | 886.50 | | | 886.50 | |
| 236 | Construcții | 71.01.01 | 181.50 | | | 181.50 | |
| 239 | Alte active fixe | 71.01.30 | 705.00 | | | 705.00 | |
| 208 | Partea I-a SERVICII PUBLICE GENERALE (cod 51.02+54.02+55.02+56.02) | 50.02 | 705.00 | | | 705.00 | |
| 209 | Autorități publice și acțiuni externe (cod 51.02.01) | 51.02 | 705.00 | | | 705.00 | |
| 1 | TOTAL CHELTUIELI (SECȚIUNEA DE FUNCȚIONARE+SECȚIUNEA DE DEZVOLTARE) | | 705.00 | | | 705.00 | |
| 233 | CHELTUIELI DE CAPITAL (cod 71+72) | 70 | 705.00 | | | 705.00 | |
| 234 | TITLUL XII ACTIVE NEFINANCIARE (cod 71.01 la 71.03) | 71 | 705.00 | | | 705.00 | |
| 235 | Active fixe (cod 71.01.01+71.01.02+71.01.03+71.01.30) | 71.01 | 705.00 | | | 705.00 | |
| 239 | Alte active fixe | 71.01.30 | 705.00 | | | 705.00 | |
| 211 | Autorități executive și legislative (cod 51.02.01.03) | 51.02.01 | 705.00 | | | 705.00 | |
| 212 | Autorități executive | 51.02.01.03 | 705.00 | | | 705.00 | |
| 243 | Partea a III-a CHELTUIELI SOCIAL-CULTURALE (cod 65.02+66.02+67.02+68.02) | 63.02 | -72.50 | | | 181.50 | -254.00 |
| 244 | Învățământ (cod 65.02.03+65.02.04+65.02.05+65.02.07+65.02.11+65.02.50) | 65.02 | -254.00 | | | | -254.00 |
| 1 | TOTAL CHELTUIELI (SECȚIUNEA DE FUNCȚIONARE+SECȚIUNEA DE DEZVOLTARE) | | -254.00 | | | | -254.00 |
| 3 | CHELTUIELI CURENTE (cod 10+20+30+40+50+51SF+55SF+57+59) | 01 | -254.00 | | | | -254.00 |
| 131 | TITLUL IX ASISTENȚĂ SOCIALĂ (cod 57.02) | 57 | -254.00 | | | | -254.00 |
| 132 | Ajutoare sociale (cod 57.02.01 la 57.02.04) | 57.02 | -254.00 | | | | -254.00 |
| 134 | Ajutoare sociale în natură | 57.02.02 | -254.00 | | | | -254.00 |
| 246 | Învățământ preșcolar și primar (cod 65.02.03.01+65.02.03.02) | 65.02.03 | -120.00 | | | | -120.00 |
| 247 | Învățământ preșcolar | 65.02.03.01 | -40.00 | | | | -40.00 |
| 248 | Învățământ primar | 65.02.03.02 | -80.00 | | | | -80.00 |
| 249 | Învățământ secundar (cod 65.02.04.01+65.02.04.02+65.02.04.03) | 65.02.04 | -134.00 | | | | -134.00 |
| 250 | Învățământ secundar inferior | 65.02.04.01 | -134.00 | | | | -134.00 |
| 289 | Asigurări și asistență socială (cod 68.02.04+68.02.05+68.02.06+68.02.10+68.02.11+68.02.12+68.02.15+68.02.50) | 68.02 | 181.50 | | | 181.50 | |
| 1 | TOTAL CHELTUIELI (SECȚIUNEA DE FUNCȚIONARE+SECȚIUNEA DE DEZVOLTARE) | | 181.50 | | | 181.50 | |
| 233 | CHELTUIELI DE CAPITAL (cod 71+72) | 70 | 181.50 | | | 181.50 | |
| 234 | TITLUL XII ACTIVE NEFINANCIARE (cod 71.01 la 71.03) | 71 | 181.50 | | | 181.50 | |
| 235 | Active fixe (cod 71.01.01+71.01.02+71.01.03+71.01.30) | 71.01 | 181.50 | | | 181.50 | |
| 236 | Construcții | 71.01.01 | 181.50 | | | 181.50 | |
| 294 | Asistență socială pentru familie și copii | 68.02.06 | 181.50 | | | 181.50 | |
| 364 | VII. REZERVE, EXCEDENT/DEFICIT (cod 00.01-49.02) | 96.02 | -886.50 | | | -886.50 | |
| 367 | DEFICIT | 99.02 | 886.50 | | | 886.50 | |
| 369 | VENITURILE SECȚIUNII DE FUNCȚIONARE (cod 00.02+00.16+00.17) - TOTAL | 00.01 | -254.00 | | | | -254.00 |
| 370 | I. VENITURI CURENTE (cod 00.03+29.00.02) | 00.02 | -254.00 | | | | -254.00 |
| 371 | A. VENITURI FISCALE (cod 00.03-11.02.07) | 00.03 | -254.00 | | | | -254.00 |
| 399 | A4. IMPOZITE ȘI TAXE PE BUNURI ȘI SERVICII (cod 11.02.01+11.02.02+11.02.05+11.02.06+12.02+15.02+16.02) | 00.10 | -254.00 | | | | -254.00 |
| 400 | Sume defalcate din TVA (cod 11.02.01+11.02.02+11.02.05+11.02.06) | 11.02 | -254.00 | | | | -254.00 |
| 401 | Sume defalcate din taxa pe valoarea adăugată pentru finanțarea cheltuielilor descentralizate la nivelul județelor | 11.02.01 | -254.00 | | | | -254.00 |
| 488 | CHELTUIELILE SECȚIUNII DE FUNCȚIONARE (cod 50.02+59.02+63.02+69.02+79.02) | 49.02 | -254.00 | | | | -254.00 |
| 519 | Partea a III-a CHELTUIELI SOCIAL-CULTURALE (cod 65.02+66.02+67.02+68.02) | 63.02 | -254.00 | | | | -254.00 |
| 520 | Învățământ (cod 65.02.03+65.02.04+65.02.05+65.02.07+65.02.11+65.02.50) | 65.02 | -254.00 | | | | -254.00 |
| 522 | Învățământ preșcolar și primar (cod 65.02.03.01+65.02.03.02) | 65.02.03 | -120.00 | | | | -120.00 |
| 523 | Învățământ preșcolar | 65.02.03.01 | -40.00 | | | | -40.00 |
| 524 | Învățământ primar | 65.02.03.02 | -80.00 | | | | -80.00 |
| 525 | Învățământ secundar (cod 65.02.04.01+65.02.04.02+65.02.04.03) | 65.02.04 | -134.00 | | | | -134.00 |
| 526 | Învățământ secundar inferior | 65.02.04.01 | -134.00 | | | | -134.00 |
| 742 | CHELTUIELILE SECȚIUNII DE DEZVOLTARE (cod 50.02+59.02+63.02+69.02+79.02) | 49.02 | 886.50 | | | 886.50 | |
| 743 | Partea I-a SERVICII PUBLICE GENERALE (cod 51.02+54.02+55.02) | 50.02 | 705.00 | | | 705.00 | |
| 744 | Autorități publice și acțiuni externe (cod 51.02.01) | 51.02 | 705.00 | | | 705.00 | |
| 745 | Autorități publice și acțiuni externe (cod 51.02.01.03) | 51.02.01 | 705.00 | | | 705.00 | |
| 746 | Autorități executive | 51.02.01.03 | 705.00 | | | 705.00 | |
| 769 | Partea a III-a CHELTUIELI SOCIAL-CULTURALE (cod 65.02+66.02+67.02+68.02) | 63.02 | 181.50 | | | 181.50 | |
| 815 | Asigurări și asistență socială (cod 68.02.04+68.02.05+68.02.06+68.02.10+68.02.11+68.02.12+68.02.15+68.02.50) | 68.02 | 181.50 | | | 181.50 | |
| 820 | Asistență socială pentru familie și copii | 68.02.06 | 181.50 | | | 181.50 | |
| 889 | VII. REZERVE, EXCEDENT/DEFICIT (cod 00.01-49.02) | 96.02 | -886.50 | | | -886.50 | |
| 892 | DEFICIT | 99.02 | 886.50 | | | 886.50 | |

BUGETUL PE TITLURI DE CHELTUIELI, ARTICOLE ȘI ALINEATE (mii lei)

Autorități executive Str. Recoltei 34 mii lei+Imobil Malnaș 671 mii lei

Capitolul 51.02 Autorități publice și acțiuni externe**Subcapitolul 51.02.01.03 Autorități executive**

| Nr. rând | Denumirea indicatorilor | Cod | Anul 2011 | din care: | | | |
|----------|---|----------|-----------|-----------|-----------|------------|-----------|
| | | | | Trim. I. | Trim. II. | Trim. III. | Trim. IV. |
| 1 | TOTAL CHELTUIELI (SECȚIUNEA DE FUNCȚIONARE+SECȚIUNEA DE DEZVOLTARE) | | 705.00 | | | 705.00 | |
| 164 | SECȚIUNEA DE DEZVOLTARE (cod 51+55+56+70+84) | | 705.00 | | | 705.00 | |
| 233 | CHELTUIELI DE CAPITAL (cod 71+72) | 70 | 705.00 | | | 705.00 | |
| 234 | TITLUL XII ACTIVE NEFINANCIARE (cod 71.01 la 71.03) | 71 | 705.00 | | | 705.00 | |
| 235 | Active fixe (cod 71.01.01+71.01.02+71.01.03+71.01.30) | 71.01 | 705.00 | | | 705.00 | |
| 239 | Alte active fixe | 71.01.30 | 705.00 | | | 705.00 | |

Anexa nr. 1/7a la Hotărârea nr. 100/2011

BUGETUL PE TITLURI DE CHELTUIELI, ARTICOLE ȘI ALINEATE (mii lei)

Autorități executive

Capitolul 65.02 Învățământ**Subcapitolul 65.02.03.01 Învățământ preșcolar**

| Nr. rând | Denumirea indicatorilor | Cod | Anul 2011 | din care: | | | |
|----------|---|----------|-----------|-----------|-----------|------------|-----------|
| | | | | Trim. I. | Trim. II. | Trim. III. | Trim. IV. |
| 1 | TOTAL CHELTUIELI (SECȚIUNEA DE FUNCȚIONARE+SECȚIUNEA DE DEZVOLTARE) | | -40.00 | | | | -40.00 |
| 2 | SECȚIUNEA DE FUNCȚIONARE | | -40.00 | | | | -40.00 |
| 3 | CHELTUIELI CURENTE (cod 10+20+30+40+50+51SF+55SF+57+59) | 01 | -40.00 | | | | -40.00 |
| 131 | TITLUL IX ASISTENȚĂ SOCIALĂ (cod 57.02) | 57 | -40.00 | | | | -40.00 |
| 132 | Ajutoare sociale (cod 57.02.01 la 57.02.04) | 57.02 | -40.00 | | | | -40.00 |
| 134 | Ajutoare sociale în natură | 57.02.02 | -40.00 | | | | -40.00 |

Anexa nr. 1/8a la Hotărârea nr. 100/2011

BUGETUL PE TITLURI DE CHELTUIELI, ARTICOLE ȘI ALINEATE (mii lei)

Autorități executive

Capitolul 65.02 Învățământ**Subcapitolul 65.02.03.02 Învățământ primar**

| Nr. rând | Denumirea indicatorilor | Cod | Anul 2011 | din care: | | | |
|----------|---|----------|-----------|-----------|-----------|------------|-----------|
| | | | | Trim. I. | Trim. II. | Trim. III. | Trim. IV. |
| 1 | TOTAL CHELTUIELI (SECȚIUNEA DE FUNCȚIONARE+SECȚIUNEA DE DEZVOLTARE) | | -80.00 | | | | -80.00 |
| 2 | SECȚIUNEA DE FUNCȚIONARE | | -80.00 | | | | -80.00 |
| 3 | CHELTUIELI CURENTE (cod 10+20+30+40+50+51SF+55SF+57+59) | 01 | -80.00 | | | | -80.00 |
| 131 | TITLUL IX ASISTENȚĂ SOCIALĂ (cod 57.02) | 57 | -80.00 | | | | -80.00 |
| 132 | Ajutoare sociale (cod 57.02.01 la 57.02.04) | 57.02 | -80.00 | | | | -80.00 |
| 134 | Ajutoare sociale în natură | 57.02.02 | -80.00 | | | | -80.00 |

Anexa nr. 1/9a la Hotărârea nr. 100/2011

BUGETUL PE TITLURI DE CHELTUIELI, ARTICOLE ȘI ALINEATE (mii lei)

Autorități executive

Capitolul 65.02 Învățământ**Subcapitolul 65.02.04.01 Învățământ secundar inferior**

| Nr. rând | Denumirea indicatorilor | Cod | Anul 2011 | din care: | | | |
|----------|---|----------|-----------|-----------|-----------|------------|-----------|
| | | | | Trim. I. | Trim. II. | Trim. III. | Trim. IV. |
| 1 | TOTAL CHELTUIELI (SECȚIUNEA DE FUNCȚIONARE+SECȚIUNEA DE DEZVOLTARE) | | -134.00 | | | | -134.00 |
| 2 | SECȚIUNEA DE FUNCȚIONARE | | -134.00 | | | | -134.00 |
| 3 | CHELTUIELI CURENTE (cod 10+20+30+40+50+51SF+55SF+57+59) | 01 | -134.00 | | | | -134.00 |
| 131 | TITLUL IX ASISTENȚĂ SOCIALĂ (cod 57.02) | 57 | -134.00 | | | | -134.00 |
| 132 | Ajutoare sociale (cod 57.02.01 la 57.02.04) | 57.02 | -134.00 | | | | -134.00 |
| 134 | Ajutoare sociale în natură | 57.02.02 | -134.00 | | | | -134.00 |

Anexa nr. 1/27a la Hotărârea nr. 100/2011

BUGETUL PE TITLURI DE CHELTUIELI, ARTICOLE ȘI ALINEATE (mii lei)

Autorități executive

Capitolul 68.02 Asigurări și asistență socială**Subcapitolul 68.02.06.02 Reamenajare imobil Str. Presei**

| Nr. rând | Denumirea indicatorilor | Cod | Anul 2011 | din care: | | | |
|----------|---|----------|-----------|-----------|-----------|------------|-----------|
| | | | | Trim. I. | Trim. II. | Trim. III. | Trim. IV. |
| 1 | TOTAL CHELTUIELI (SECȚIUNEA DE FUNCȚIONARE+SECȚIUNEA DE DEZVOLTARE) | | 181.50 | | | 181.50 | |
| 164 | SECȚIUNEA DE DEZVOLTARE (cod 51+55+56+70+84) | | 181.50 | | | 181.50 | |
| 233 | CHELTUIELI DE CAPITAL (cod 71+72) | 70 | 181.50 | | | 181.50 | |
| 234 | TITLUL XII ACTIVE NEFINANCIARE (cod 71.01 la 71.03) | 71 | 181.50 | | | 181.50 | |
| 235 | Active fixe (cod 71.01.01+71.01.02+71.01.03+71.01.30) | 71.01 | 181.50 | | | 181.50 | |
| 236 | Construcții | 71.01.01 | 181.50 | | | 181.50 | |

PROGRAM DE INVESTIȚII PUBLICE PE ANUL 2011
cu finanțare din bugetul local (mii lei)

| Denumirea | Program actualizat | Influențe | Program rectificat |
|---|--------------------|-----------|--------------------|
| TOTAL GENERAL, din care | 9,760.45 | 886.50 | 10,646.95 |
| A) Investiții în continuare | 3,724.40 | 181.50 | 3,905.90 |
| B) Investiții noi | 1,450.10 | 0.00 | 1,450.10 |
| C) Alte cheltuieli de investiții | 4,585.95 | 705.00 | 5,290.95 |
| TOTAL GENERAL, detaliat pe capitole bugetare | 8,226.00 | 886.50 | 9,112.50 |
| 1. Cap. 51.02 Autorități publice | 1,746.90 | 705.00 | 2,451.90 |
| Subcap. 51.02.01.03 Autorități executive | 1,746.90 | 705.00 | 2,451.90 |
| A) Investiții în continuare | 173.40 | | 173.40 |
| Construcții pentru marcarea limitei de județ, comunele Chichiș și Oituz | 173.40 | | 173.40 |
| Chichiș | 78.70 | | 78.70 |
| Oituz | 94.70 | | 94.70 |
| B) Investiții noi | 790.50 | | 790.50 |
| Lucrările de separare a utilităților comune, extindere și amenajări interioare la sediul Consiliului Județean Covasna | 790.50 | | 790.50 |
| C) Alte cheltuieli de investiții | 783.00 | 705.00 | 1,488.00 |
| Studiu de fezabilitate pentru construire depozit și garaje din structură metalică ușoară, lucrări de reamenajare-recondiționare imobil situat în Str. Recoltei nr. 3 - Sf. Gheorghe | | 34.00 | 34.00 |
| Cumpărare imobil situat în comuna Malnaș-sat Malnaș Băi | | 671.00 | 671.00 |
| Reactualizarea planului de amenajare a teritoriului județului | 220.00 | | 220.00 |
| Reabilitare sediu CJC inclusiv amenajare hol intrare principală | 186.00 | | 186.00 |
| Sistem de votare | 200.00 | | 200.00 |
| Program urmărire documente, arhivare | 60.00 | | 60.00 |
| Imprimanta rețea (2 buc) | 24.00 | | 24.00 |
| Calculator (14 buc) | 56.00 | | 56.00 |
| Software (Office 2007 - 10 buc) | 12.00 | | 12.00 |
| Laptop (5 buc) | 25.00 | | 25.00 |
| 2. Cap. 54.02 Alte servicii publice generale | 100.00 | | 100.00 |
| Subcap. 54.02.50 Alte servicii publice generale | 100.00 | | 100.00 |
| C) Alte cheltuieli de investiții | 100.00 | | 100.00 |
| Aparatură tehnică pentru proiectul „Supraveghere și monitorizare cu camere video a traficului rutier de la punctele de intrare/ieșire în/din județul Covasna” | 100.00 | | 100.00 |
| 3. Cap. 65.02 Învățământ | 8.00 | | 8.00 |
| Subcap. 65.02.07.04 Școala Specială Olteni | 8.00 | | 8.00 |
| C) Alte cheltuieli de investiții | 8.00 | | 8.00 |
| Cazan lemne | 8.00 | | 8.00 |
| 4. Cap. 66.02 Sănătate | 2,006.60 | | 2,006.60 |
| Subcap. 66.02.06.01 Spitale generale | 1,929.00 | | 1,929.00 |
| C) Alte cheltuieli de investiții | 1,929.00 | | 1,929.00 |
| Lucrări complementare Spitalul Județean de Urgență „Dr. Fogolyán Kristóf” (SF) | 60.00 | | 60.00 |
| Studiu de fezabilitate - Completarea sistemului de preparare a apei calde menajere prin instalarea sistemului care utilizează energie solară la Spitalul Județean de Urgență „Dr. Fogolyán Kristóf” | 127.00 | | 127.00 |
| Reabilitarea Spitalului Județean de Urgență „Dr. Fogolyán Kristóf” (proiect tehnic) | 1,742.00 | | 1,742.00 |
| Subcap. 66.02.50.50 Alte instituții și acțiuni sanitare | 77.60 | | 77.60 |
| B) Investiții noi | 77.60 | | 77.60 |
| Reconstruirea gardului Stomatologiei Str. Spitalului nr. 2 mun. Sf. Gheorghe | 77.60 | | 77.60 |
| 5. Cap. 67.02 Cultură, recreere și religie | 639.00 | | 639.00 |
| Subcap. 67.02.03.02 Biblioteca Județeană „Bod Péter” | 57.00 | | 57.00 |
| C) Alte cheltuieli de investiții | 57.00 | | 57.00 |
| Instalație de sonorizare | 20.00 | | 20.00 |
| Sistem de iluminat | 20.00 | 17.00 | 37.00 |
| Scenă mobilă | 17.00 | -17.00 | 0.00 |
| Subcap. 67.02.03.03 Muzeul Național Secuiesc | 582.00 | | 582.00 |
| B) Investiții noi | 582.00 | | 582.00 |
| Lucrări de renovare parțială la corpul A al clădirii Muzeului Național Secuiesc parte componentă a proiectului „Reabilitarea ansamblului Muzeului Național Secuiesc” | 582.00 | | 582.00 |
| 6. Cap. 68.02 Asigurări și asistență socială | 2,217.00 | 181.50 | 2,398.50 |
| Subcap. 68.02.06 Asistență socială pentru familie și copii | 2,141.00 | 181.50 | 2,322.50 |
| A) Investiții în continuare | 1,921.00 | 181.50 | 2,102.50 |
| Extindere casă de tip familial str. Victor Babeș Sf. Gheorghe | 121.00 | | 121.00 |
| Reamenajare, compartimentare și mansardare imobil situat în Str. Presei nr. 8/A Sf. Gheorghe | 1,800.00 | 181.50 | 1,981.50 |
| C) Alte cheltuieli de investiții | 220.00 | 0.00 | 220.00 |
| Reabilitarea clădirii Centrului de Plasament nr. 2 Tg. Secuiesc (proiectare) | 15.00 | | 15.00 |
| Extindere case de tip fam. Tinoasa, Sf. Gheorghe și Tg. Secuiesc-cheltuieli de proiectare și documentații avize, acorduri, autorizarea execuției | 17.00 | | 17.00 |
| Centrul de primire în regim de urgență pentru copii străzii, Sf. Gheorghe-cheltuieli de proiectare și documentații avize, acorduri, autorizarea execuției | 24.00 | | 24.00 |
| Reparații capitale și extinderi la Centrul de servicii comunitare Sf. Gheorghe-documentare avize, proiect tehnic | 35.00 | | 35.00 |
| Studiu de fezabilitate-Completarea sistemului clasic de încălzire cu sistem care utilizează energie solară pentru șapte locații din cadrul DGASPC Covasna | 20.00 | | 20.00 |
| Autoturism (2 buc) | 80.00 | | 80.00 |
| Sobă de gătit electronică | 15.00 | | 15.00 |
| Licențe informatice | 8.00 | | 8.00 |
| Licențe pentru teste psihologice | 6.00 | | 6.00 |
| Subcap. 68.02.04 Asistență acordată persoanelor în vârstă | 76.00 | | 76.00 |
| C) Alte cheltuieli de investiții | 76.00 | | 76.00 |
| Studiu de fezabilitate-Completarea sistemului clasic de încălzire cu sistem care utilizează energie regenerabilă la imobilul Căminul Persoane Vârstnice Hăghig, județul Covasna | 36.00 | | 36.00 |

| Denumirea | Program actualizat | Influențe | Program rectificat |
|---|--------------------|-----------|--------------------|
| Autoturism | 40.00 | | 40.00 |
| 8. Cap. 70.02 Locuințe, servicii și dezvoltare publică | 100.00 | | 100.00 |
| Subcap. 70.02.03.01 Dezvoltarea sistemului de locuințe | 100.00 | | 100.00 |
| C) Alte cheltuieli de investiții | 100.00 | | 100.00 |
| Locuințe de serviciu pentru specialiști | 100.00 | | 100.00 |
| 9. Cap. 74.02 Protecția mediului | 52.95 | | 52.95 |
| Subcap. 74.02.03 Reducerea și controlul poluării | 52.95 | | 52.95 |
| C) Alte cheltuieli de investiții | 52.95 | | 52.95 |
| Studiu de fezabilitate în vederea transformării cantoanelor Hatod și Bixad în puncte de vizitare situri Natura 2000 și realizare punct de vizitare pentru situl Apa Roșie la Estelnic | 52.95 | | 52.95 |
| 10. Cap. 84.02 Transporturi | 2,160.00 | | 2,160.00 |
| Subcap. 84.02.03.01 Drumuri și poduri | 2,160.00 | | 2,160.00 |
| A) Investiții în continuare | 920.00 | | 920.00 |
| Înlăturarea efectelor calamităților naturale din anul 2010 pe DJ 121A km 42+000-42+300 | 520.00 | | 520.00 |
| Înlăturarea efectelor inundațiilor din anul 2010 la podul din Belin la DJ 103E km 18+103 | 400.00 | | 400.00 |
| C) Alte cheltuieli de investiții | 1,240.00 | | 1,240.00 |
| Achiziționare autovehicul multifuncțional pentru întreținere drumuri | 1,240.00 | | 1,240.00 |
| 11. Cap. 87.02 Alte acțiuni economice | 730.00 | | 730.00 |
| Subcap. 87.02.04 Turism | 730.00 | | 730.00 |
| Lucrări noi | 440.00 | | 440.00 |
| Drumul apelor minerale - LOT 1 (taxă ISC, dirigenție șantier, publicitate) | 440.00 | | 440.00 |
| C) Alte cheltuieli de investiții | 290.00 | | 290.00 |
| Drumul apelor minerale - LOT 1 | 20.00 | | 20.00 |
| Bază de tratament Hătuica, comuna Catalina (lucrări complementare) | 270.00 | | 270.00 |
| Proiecte cu finanțare din Fonduri externe nerambursabile (FEN) postaderare - Articol 56 | 102,528,570 | | 102,528,570 |
| Cap. 84.02 Transporturi | 63,035,000 | | 63,035,000 |
| Subcap.84.02.03.01 Drumuri și poduri | 63,035,000 | | 63,035,000 |
| Programe din Fondul European de Dezvoltare Regională (FEDR) -56.01 | 63,035,000 | | 63,035,000 |
| Lucrări în continuare | 63,035,000 | | 63,035,000 |
| Reabilitare drum județean DJ 121 Covasna-Zăbala-Imeni-Catalina-Tg. Secuiesc | 63,035,000 | | 63,035,000 |
| Cap. 74.02 Protecția mediului | 38,654,000 | | 38,654,000 |
| Subcap. 74.02.05.02 Colectarea, tratarea și distrugerea deșeurilor | 38,654,000 | | 38,654,000 |
| Programe din Fondul European de Dezvoltare Regională (FEDR) -56.01 | 38,654,000 | | 38,654,000 |
| Lucrări noi | 38,654,000 | | 38,654,000 |
| Sistem de management integrat al deșeurilor în Județul Covasna | 38,654,000 | | 38,654,000 |
| Cap. 80.02 Acțiuni generale economice, comerciale și de muncă | 84,000 | | 84,000 |
| Subcap. 80.02.01.10 Programe de dezvoltare regională și socială | 84,000 | | 84,000 |
| Programe din Fondul Social European (FSE) -56.02 | 84,000 | | 84,000 |
| Lucrări în continuare | 84,000 | | 84,000 |
| Noi oportunități de angajare în mediul rural prin telemuncă | 84,000 | | 84,000 |
| Cap. 87.02 Alte acțiuni economice | 755,570 | | 755,570 |
| Subcap. Proiecte de dezvoltare multifuncționale | 755,570 | | 755,570 |
| Programe din Fondul Social European (FSE) -56.02 | 755,570 | | 755,570 |
| Lucrări noi | 755,570 | | 755,570 |
| Planificare strategică prin cooperare interjudețeană | 755,570 | | 755,570 |

Anexa nr. 2^{VP3} la Hotărârea nr. 100/2011

PROGRAM DE INVESTIȚII PUBLICE PE ANUL 2011
cu finanțare din bugetul instituțiilor finanțate integral sau parțial din venituri proprii (mii lei)

| Denumirea | Program actualizat | Influențe | Program rectificat |
|--|--------------------|-----------|--------------------|
| TOTAL GENERAL, din care | 4,947.20 | | 4,947.20 |
| A) Investiții în continuare | 0.00 | | 0.00 |
| B) Investiții noi | 638.00 | | 638.00 |
| C) Alte cheltuieli de investiții | 4,309.20 | | 4,309.20 |
| TOTAL GENERAL, detaliat pe capitole bugetare | 4,947.20 | | 4,947.20 |
| 1. Cap. 54.10 Alte servicii publice generale | 11.00 | | 11.00 |
| Subcap. 54.10.10 Serviciul Public Comunitar Județean de Evidență a Persoanelor | 11.00 | | 11.00 |
| C) Alte cheltuieli de investiții | 11.00 | | 11.00 |
| Programe calculator | 11.00 | | 11.00 |
| 2. Cap. 66.10 Alte cheltuieli în domeniul sănătății | 4,765.50 | | 4,765.50 |
| Subcap. 66.10.06.01 Spitale generale | 4,765.50 | | 4,765.50 |
| B) Investiții noi | 638.00 | | 638.00 |
| Studiu de fezabilitate și proiectare pentru renovarea clădirii TBC, Psihiatrie și Interne | 60.00 | | 60.00 |
| Extindere laborator de autopsie pentru medicina legală la Spitalul Județean de Urgență „Dr. Fogolyán Kristóf” (proiectare și execuție) | 578.00 | | 578.00 |
| C) Alte cheltuieli de investiții | 4,127.50 | | 4,127.50 |
| Sistem informatic integrat (hardware și software) pentru Spitalul Județean de Urgență „Dr. Fogolyán Kristóf” aport propriu la proiect | 300.00 | | 300.00 |
| Calculatoare | 10.00 | | 10.00 |
| Dopler periferic | 4.00 | | 4.00 |
| Casete filme Roentgen | 3.00 | | 3.00 |
| Dermatoscop digital | 3.50 | | 3.50 |
| Trusă instrumente chirurgie vasculară | 20.00 | | 20.00 |
| Trusă instrumente de microchirurgie | 20.00 | | 20.00 |
| Aparat EKG cu 6 canale | 10.00 | | 10.00 |
| Aparat purificat aer | 11.00 | | 11.00 |
| Lentile Volman pentru Laser (5 buc) | 5.00 | | 5.00 |
| Autoutilitară | 40.00 | | 40.00 |

| Denumirea | Program actualizat | Influențe | Program rectificat |
|---|--------------------|-----------|--------------------|
| Mașină de gătit cu plită și cuptor (2 buc) | 23.50 | | 23.50 |
| Computer tomograf | 1,300.00 | | 1,300.00 |
| Reparații capitale la Spitalul Județean de Urgență „Dr. Fogolyán Kristóf” | 1,380.00 | | 1,380.00 |
| Analizator gaze în sânge | 60.00 | | 60.00 |
| Aspirator chirurgical | 16.00 | | 16.00 |
| Set microchirurgie | 47.00 | | 47.00 |
| Set chirurgie vasculară | 47.00 | | 47.00 |
| Trusă mare instrumentar chirurgie generală | 48.00 | | 48.00 |
| Trusă mare chirurgie vasculară | 48.00 | | 48.00 |
| Uretrotom optic compatibil cu laparoscop Olympus | 19.00 | | 19.00 |
| Videocameră pentru endourologie joasă compatibil cu laparoscop Olympus | 19.00 | | 19.00 |
| Set instrumentar de ginecologie | 48.00 | | 48.00 |
| Ecograf | 142.00 | | 142.00 |
| ELG 6 canale 12 deviații - 2 buc | 46.00 | | 46.00 |
| Analizator biochimie | 119.00 | | 119.00 |
| Sistem de digitalizare aparat Roentgen | 237.50 | | 237.50 |
| Duoendoscop pentru ERCP | 25.00 | | 25.00 |
| Unit ORL | 57.00 | | 57.00 |
| Defibrilator | 19.00 | | 19.00 |
| 3. Cap. 67.10 Cultură, recreere și religie | 120.70 | | 120.70 |
| Subcap. 67.10.03.03 Muzeul Național Secuiesc | 70.00 | | 70.00 |
| C) Alte cheltuieli de investiții | 70.00 | | 70.00 |
| Obiecte muzeale | 10.00 | | 10.00 |
| Sistem sonorizare pentru Galeria de Artă | 5.00 | -5.00 | 0.00 |
| Proiectare pentru Galeria de Artă și Muzeul Breslelor Tg. Secuiesc | 5.00 | | 5.00 |
| Proiect extindere clădire Muzeul Depresiunii Baraolt | 50.00 | | 50.00 |
| Detector pentru metale | | 5.00 | 5.00 |
| Subcap. 67.10.03.04 Ansamblul de dansuri „Trei Scaune-Háromszék” | 35.70 | | 35.70 |
| C) Alte cheltuieli de investiții | 35.70 | | 35.70 |
| Sistem de sonorizare scenă | 30.70 | 5.00 | 35.70 |
| Mașină de spălat | 5.00 | -5.00 | 0.00 |
| Subcap. 67.10.03.05 Școala Populară de Arte și Meserii | 10.00 | | 10.00 |
| C) Alte cheltuieli de investiții | 10.00 | | 10.00 |
| Programe calculator | 10.00 | | 10.00 |
| Subcap. 67.10.50 Centul de Cultură al Județului Covasna | 5.00 | | 5.00 |
| C) Alte cheltuieli de investiții | 5.00 | | 5.00 |
| Programe calculator | 5.00 | | 5.00 |
| Cap. 83.10 Agricultură, silvicultură, piscicultură și vânătoare | 50.00 | | 50.00 |
| Subcap. 83.10.03.07 Camere agricole | 50.00 | | 50.00 |
| C) Alte cheltuieli de investiții | 50.00 | | 50.00 |
| laptop (5 buc cu licență Windows+Office) | 26.56 | | 26.56 |
| calculator (5 buc cu licență Windows+Office) | 15.52 | | 15.52 |
| imprimantă multifuncțională (5 buc) | 4.52 | | 4.52 |
| programe calculator (antivirus) | 3.40 | | 3.40 |

HOTĂRÂREA Nr. 101/2011

cu privire la modificarea Hotărârii Consiliului Județean Covasna nr. 70/2011 privind finanțarea nerambursabilă din fonduri publice a programelor, proiectelor și acțiunilor culturale, pentru activități educativ-științifice, sportive, de recreere și de tineret, sprijinul financiar acordat unităților de cult din bugetul Consiliului Județean Covasna pe anul 2011

Consiliul Județean Covasna, întrunit în ședința sa ordinară din data de 30 iunie 2011, analizând Expunerea de motive a Președintelui Consiliului Județean Covasna cu privire la modificarea Hotărârii Consiliului Județean Covasna nr. 70/2011 privind finanțarea nerambursabilă din fonduri publice a programelor, proiectelor și acțiunilor culturale, pentru activități educativ-științifice, sportive, de recreere și de tineret, sprijinul financiar acordat unităților de cult din bugetul Consiliului Județean Covasna pe anul 2011, având în vedere: Raportul de specialitate al Direcției Economice; Rapoartele de avizare ale comisiilor de specialitate ale Consiliului Județean Covasna; Hotărârea Consiliului Județean Covasna nr. 26/2011 privind aprobarea bugetului propriu al județului Covasna și al instituțiilor publice de interes județean, pe anul 2011; Hotărârea Consiliului Județean Covasna nr. 112/2008 privind reorganizarea și funcționarea Comisiei de evaluare și selecționare a proiectelor în vederea atribuirii contractelor de finanțare nerambursabilă din fonduri publice pentru activități educativ-științifice, sportive și de recreere, precum și de sprijin

financiar acordat unităților de cult, procesul-verbal nr. 2/2011 al Comisiei de evaluare și selecționare a proiectelor în vederea atribuirii contractelor de finanțare nerambursabilă din fonduri publice pentru activități educativ-științifice, sportive și de recreere, precum și de sprijin financiar acordat unităților de cult; adresa Asociației Fotbal Club Zagon, înregistrată la Registratura generală a Consiliului Județean Covasna sub nr. 6079/23.06.2011; adresa Asociației Szilaj Hagymányörző, înregistrată la Registratura generală a Consiliului Județean Covasna sub nr. 6078/23.06.2011, în conformitate cu prevederile: art. 3 alin. (2) din Legea nr. 273/2006 privind finanțele publice locale, cu modificările și completările ulterioare; Legii nr. 350/2005 privind regimul finanțărilor nerambursabile din fonduri publice alocate pentru activități nonprofit de interes general, cu modificările și completările ulterioare; Legii educației fizice și sportului nr. 69/2000, cu modificările și completările ulterioare; Ordinului Agenției Naționale pentru Sport nr. 130/2006 privind finanțarea nerambursabilă din fonduri publice a proiectelor cluburilor sportive de drept privat și ale asociațiilor pe ramura de sport județene și ale municipiului București, cu modificările ulterioare; Legea tinerilor nr. 350/2006, cu modificările ulterioare; art. 91 alin. (5) lit. „b” din Legea administrației publice locale nr. 215/2001, republicată, cu modificările și completările ulterioare; în baza art. 91 alin. (1) lit. „f” și în temeiul art. 97 alin. (1) din Legea administrației publice locale, nr. 215/2001, republicată, cu modificările și completările ulterioare

HOTĂRĂȘTE:

Articol unic: Hotărârea Consiliului Județean Covasna nr. 70/2011 privind finanțarea nerambursabilă din fonduri publice a programelor, proiectelor și acțiunilor culturale, pentru activități educativ-științifice, sportive, de recreere și de tineret, sprijinul financiar acordat unităților de cult din bugetul Consiliului Județean Covasna pe anul 2011 se modifică după cum urmează:

1. Anexa nr. 1-Finanțarea nerambursabilă din fonduri publice a programelor sportive din bugetul Consiliului Județean Covasna pe anul 2011-, numărul curent 25, respectiv rândul „Total” vor avea următorul cuprins:

| Nr. crt. | Denumirea instituției/ organizației | Denumirea proiectului/ programului | Sprijin financiar acordat (lei) |
|---------------|-------------------------------------|---|---------------------------------|
| 25 | Asociația Fotbal Club Zagon | Participare în campionatul județean de fotbal | 17.000 |
| Total: | | | 700.000 |

2. Anexa nr. 3-Finanțarea nerambursabilă din fonduri publice a programelor educativ-științifice și de recreere din bugetul Consiliului Județean Covasna pe anul 2011-, numerele curente 31 și 33 vor avea următorul cuprins:

| Nr. crt. | Denumirea instituției/ organizației | Denumirea proiectului/ programului | Sprijin financiar acordat (lei) |
|----------|-------------------------------------|---|---------------------------------|
| 31 | Asociația Szilaj Hagymányórző | Participarea la întâlnirea arcașilor din bazinul carpatic, 2011 | 0 |
| 33. | Asociația Szilaj Hagymányórző | Dezvoltarea relațiilor externe 2011 | 5.000 |

Sf. Gheorghe, la 30 iunie 2011

TAMÁS Sándor
Președinte

Contrasemnează,
VARGA Zoltán

Secretar al județului Covasna

HOTĂRĂȘTE Nr. 102/2011

privind aprobarea Protocolului de predare-primire a Centrului de sănătate Întorsura Buzăului, încheiat între Spitalul Județean de Urgență „Dr. Fogolyán Kristóf” Sf. Gheorghe și Spitalul de Cardiologie „Dr. Benedek Géza” Covasna

Consiliul Județean Covasna, Întrunit în ședința sa ordinară din data de 30 iunie 2011, analizând Expunerea de motive a Președintelui Consiliului Județean Covasna privind aprobarea Protocolului de predare-preluare între Spitalul Județean de Urgență „Dr. Fogolyán Kristóf” Sf. Gheorghe și Spitalul de Cardiologie „Dr. Benedek Géza” Covasna a Centrului de sănătate Întorsura Buzăului, văzând Raportul de specialitate al Direcției Economice, precum și rapoartele comisiilor de specialitate întocmite în acest sens, în conformitate cu prevederile art. 2 din Hotărârea Consiliului Județean Covasna nr. 47/2011 privind aprobarea solicitării de comasare a Centrului de sănătate Întorsura Buzăului aflat în structura Spitalului Județean de Urgență „Dr. Fogolyán Kristóf” Sf. Gheorghe cu Spitalul de Cardiologie „Dr. Benedek Géza” Covasna din subordinea Ministerului Sănătății, în baza art. 91 alin. (1) lit. „f” și în temeiul art. 97 alin. (1) din Legea administrației publice locale nr. 215/2001, republicată, cu modificările și completările ulterioare

HOTĂRĂȘTE:

Articol unic. Se aprobă Protocolul de predare-primire a Centrului de sănătate Întorsura Buzăului, încheiat între Spitalul Județean de Urgență „Dr. Fogolyán Kristóf” Sf. Gheorghe și

Spitalul de Cardiologie „Dr. Benedek Géza” Covasna, conform anexei care face parte integrantă din prezenta hotărâre.

Sf. Gheorghe, la 30 iunie 2011

TAMÁS Sándor
Președinte

Contrasemnează,
VARGA Zoltán

Secretar al județului Covasna

Notă: Anexa la Hotărârea nr. 102/2011 a fost comunicată celor interesați și se poate studia la Compartimentul administrație publică.

HOTĂRĂȘTE Nr. 103/2011

privind aprobarea Organigramei și Statului de funcții ale Spitalului Județean de Urgență „Dr. Fogolyán Kristóf” Sf. Gheorghe

Consiliul Județean Covasna, întrunit în ședința sa ordinară din data de 30 iunie 2011, analizând Expunerea de motive a Președintelui Consiliului Județean Covasna privind propunerea de aprobare a Organigramei și Statului de funcții ale Spitalului Județean de Urgență „Dr. Fogolyán Kristóf” Sf. Gheorghe, văzând Raportul Direcției Economice precum și Rapoartele de avizare ale comisiilor de specialitate întocmite în acest sens, având în vedere: Legea nr. 95/2006 privind reforma în domeniul sănătății, cu modificările și completările ulterioare, Ordinul Ministerului Sănătății nr. 1224/2010 privind aprobarea normativelor de personal pentru asistența medicală spitalicească, precum și pentru modificarea și completarea Ordinului ministrului sănătății publice nr. 1.778/2006 privind aprobarea normativelor de personal, Hotărârea Consiliului Județean Covasna nr. 83/2010 privind preluarea managementului asistenței medicale a Spitalului Județean de Urgență „Dr. Fogolyán Kristóf” Sf. Gheorghe, Hotărârea Consiliului Județean Covasna nr. 47/2011 privind aprobarea solicitării de comasare a Centrului de sănătate Întorsura Buzăului aflat în structura Spitalului Județean de Urgență „Dr. Fogolyán Kristóf” Sf. Gheorghe cu Spitalul de Cardiologie „Dr. Benedek Géza” Covasna din subordinea Ministerului Sănătății, Referatul Spitalului Județean de Urgență „Dr. Fogolyán Kristóf” Sf. Gheorghe nr. 5248/20.05.2011 înregistrat la registratura generală a Consiliului Județean Covasna sub nr. 4896/24.05.2011, în baza art. 91 alin. (2) lit. „c” și în temeiul art. 97 din Legea administrației publice locale nr. 215/2001, republicată, cu modificările și completările ulterioare

HOTĂRĂȘTE:

Art.1. Se aprobă Organigrama Spitalului Județean de Urgență „Dr. Fogolyán Kristóf” Sf. Gheorghe, conform anexei nr. 1.

Art.2. Se aprobă Statul de funcții al Spitalului Județean de Urgență „Dr. Fogolyán Kristóf” Sf. Gheorghe, conform anexelor nr. 2 și 2a.

Art.3. Anexele nr. 1, 2 și 2a fac parte integrantă din prezenta hotărâre.

Art.4. Cu aducerea la îndeplinire a prevederilor prezentei hotărâri se însărcinează Spitalul Județean de Urgență „Dr. Fogolyán Kristóf” Sf. Gheorghe și Direcția Economică din cadrul aparatului de specialitate al Consiliului Județean Covasna.

Sf. Gheorghe, la 30 iunie 2011

TAMÁS Sándor
Președinte

Contrasemnează,
VARGA Zoltán

Secretar al județului Covasna

ORGANIGRAMA SPITALULUI DE URGENȚĂ "DR. FOGOLYÁN KRISTÓF"
SF. GHEORGHE

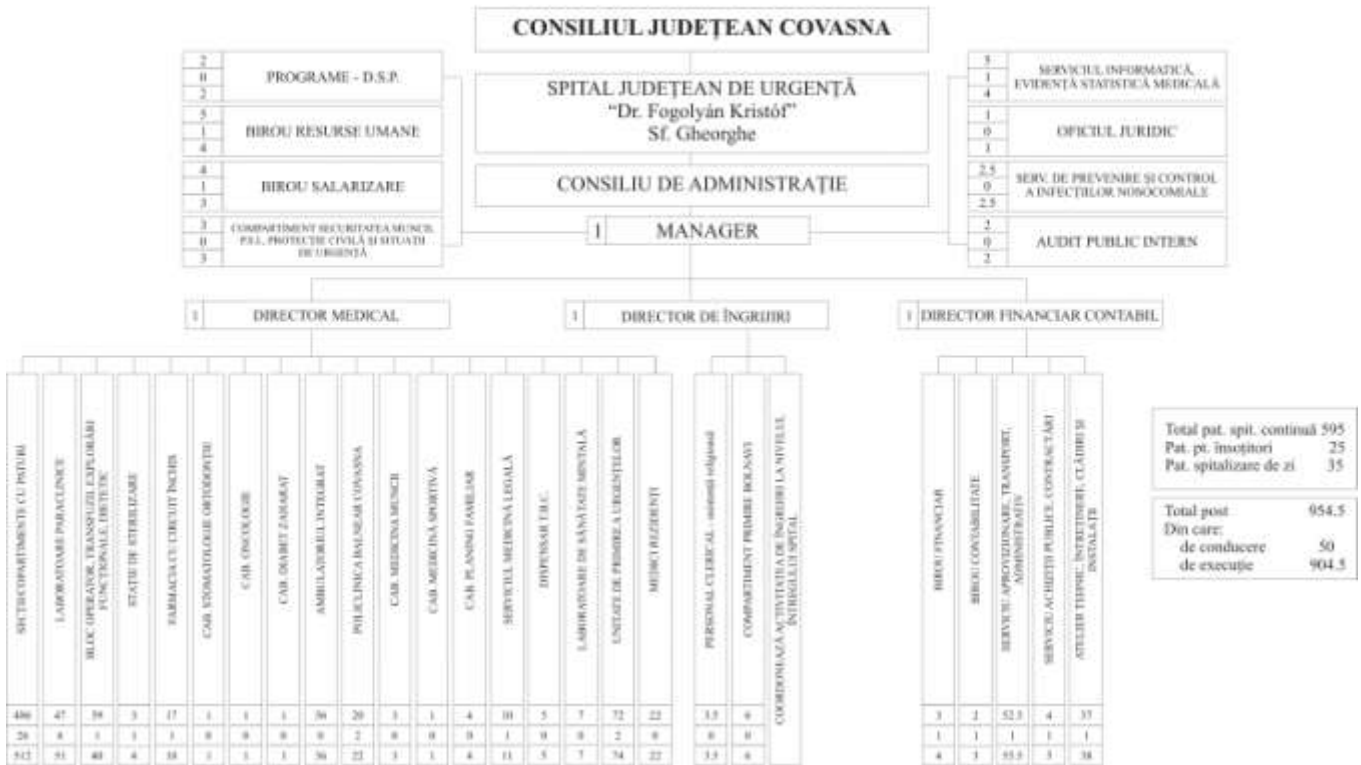

STATUL DE FUNCȚII
AL SPITALULUI JUDEȚEAN DE URGENȚĂ „DR. FOGOLYÁN KRISTÓF” SFÂNTU GHEORGHE

| Nr. crt. | Funcția | Nivelul studiilor | Gradul profesional/ treapta profesională | Număr posturi |
|----------|-----------------------------|-------------------|--|---------------|
| 1 | MANAGER GR. II. | S | | 1.0 |
| 2 | DIRECTOR FIN.-CONT. GR. II. | S | | 1.0 |
| 3 | DIRECTOR ÎNGRIJIRI GR. II. | PL | | 1.0 |
| 4 | DIRECTOR MEDICAL GR:II. | S | | 1.0 |
| 5 | medic ȘEF SECȚIE GR. II. | S | primar | 7.0 |
| 6 | medic ȘEF SECȚIE GR. I. | S | primar | 6.0 |
| 7 | medic ȘEF LABORATOR GR. II. | S | primar | 1.0 |
| 8 | medic ȘEF LABORATOR GR. I. | S | primar | 2.0 |
| 9 | medic ȘEF GR. II. | S | primar | 3.0 |
| 10 | medic | S | primar | 50.0 |
| 11 | medic | S | specialist | 47.5 |
| 12 | medic | S | rez. an. I | 2.0 |
| 13 | medic | S | rez. an. II | 7.0 |
| 14 | medic | S | rez. an. III | 8.0 |
| 15 | medic | S | rez. an. IV | 1.0 |
| 16 | medic | S | rez. an. V. | 2.0 |
| 17 | medic | S | rez. an. VI | 2.0 |
| 18 | farmacist ȘEF GR. II. | S | primar | 1.0 |
| 19 | farmacist | S | primar | 2.0 |
| 20 | farmacist | S | specialist | 2.0 |
| 21 | farmacist | S | | 1.0 |
| 22 | biochimist | S | principal | 1.0 |
| 23 | biolog | S | principal | 2.0 |
| 24 | chimist | S | principal | 3.0 |
| 25 | psiholog | S | principal | 2.0 |
| 26 | psiholog | S | | 3.0 |
| 27 | psihosociolog | S | | 1.0 |
| 28 | profesor C.F.M. | S | principal | 1.0 |
| 29 | profesor C.F.M. | S | | 1.0 |
| 30 | profesor C.F.M. | SSD | | 1.0 |
| 31 | kinoterapeut | S | | 1.0 |
| 32 | asistent medical | S | | 2.0 |
| 33 | asistent medical ȘEF | PL | principal | 18.0 |
| 34 | asistent medical | PL | principal | 241.0 |
| 35 | asistent medical | PL | | 102.0 |
| 36 | asistent medical | PL | debutant | 1.0 |
| 37 | asistent medical | M | principal | 6.0 |
| 38 | asistent farmacist | PL | | 4.0 |
| 39 | asistent farmacist | PL | principal | 5.0 |

| Nr. crt. | Funcția | Nivelul studiilor | Gradul profesional/ treapta profesională | Număr posturi |
|--------------|-----------------------|-------------------|---|---------------|
| 40 | soră medicală | M | principal | 10.0 |
| 41 | registrator medical | M | principal | 4.0 |
| 42 | registrator medical | M | | 27.0 |
| 43 | tehnician | M | principal | 1.0 |
| 44 | infirmier | G | | 129.0 |
| 45 | agent DD | G | | 1.0 |
| 46 | autopsier | G | | 2.0 |
| 47 | spălător ȘEF | G | | 1.0 |
| 48 | spălătoreasa | G | | 10.0 |
| 49 | baier | G | | 2.0 |
| 50 | brancardier | G | | 23.0 |
| 51 | îngrijitor c. | G | | 82.0 |
| 52 | ȘEF BIROU GR. II. | S,M | IA | 4.0 |
| 53 | SERVICIU GR. II | S | IA | 2.0 |
| 54 | ȘEF SERVICIU GR. I. | S | IA | 1.0 |
| 55 | ȘEF ATELIER GR. II. | SSD | I | 1.0 |
| 56 | ȘEF ECHIPA | G | I | 4.0 |
| 57 | economist | S | I | 1.0 |
| 58 | economist | S | II | 2.0 |
| 59 | economist | S | III | 1.0 |
| 60 | ec. audit | S | IA | 2.0 |
| 61 | consilier juridic | S | II | 1.0 |
| 62 | ing. sistem | S | IA | 1.0 |
| 63 | analist progr. aj. | M | IA | 1.0 |
| 64 | operator calculator | M | I | 3.0 |
| 65 | operator calculator | M | IV | 1.0 |
| 66 | preot | S | I | 1.0 |
| 67 | preot | S | II | 1.0 |
| 68 | preot | S | definitiv | 1.5 |
| 69 | inspector specialist. | S | I | 1.0 |
| 70 | referent specialist. | S | II | 1.0 |
| 71 | subinginer | SSD | I | 1.0 |
| 72 | magaziner | M | I | 3.0 |
| 73 | merceolog | M | IA | 1.0 |
| 74 | arhivar | M | I | 1.0 |
| 75 | casier | M | I | 1.0 |
| 76 | referent | M | IA | 4.0 |
| 77 | referent | M | II | 1.0 |
| 78 | secretar | M | I | 1.0 |
| 79 | pompier | G | I | 1.0 |
| 80 | portar | G | I | 4.0 |
| 81 | portar | G | II | 1.0 |
| 82 | curier | G | I | 1.0 |
| 83 | funcționar | G | I | 2.0 |
| 84 | funcționar | G | II | 1.0 |
| 85 | garderobier | G | | 1.0 |
| 86 | muncitor | | I | 15.0 |
| 87 | muncitor | | II | 16.5 |
| 88 | muncitor | | III | 4.0 |
| 89 | muncitor | | IV | 21.0 |
| 90 | muncitor necalificat | | | 8.0 |
| TOTAL | | | | 954.5 |

Anexa nr. 2a la Hotărârea nr. 103/2011

**STATUL DE FUNCȚII
AL SPITALULUI JUDEȚEAN DE URGENȚĂ „DR. FOGOLYÁN KRISTÓF” SFÂNTU GHEORGHE**

| Nr. crt. | Funcția | Nivelul studiilor | Gradul profesional/ treapta profesională | Număr post |
|-------------------------|-----------------------------|-------------------|---|-------------|
| COMITET DIRECTOR | | | | 4.0 |
| 1 | MANAGER GR. II. | S | | 1.0 |
| 2 | DIRECTOR MEDICAL GR. II. | S | | 1.0 |
| 3 | DIRECTOR FIN.-CONT. GR. II. | S | | 1.0 |
| 4 | DIRECTOR ÎNGRIJIRI GR. II. | PL | | 1.0 |
| SPITAL | | | | |
| SECȚIA INTERNE | | 65 paturi | | 42.0 |
| 5 | medic ȘEF SECȚIE GR. II. | S | primar | 1.0 |
| 6 | medic | S | primar | 1.0 |
| 7 | medic | S | primar | 1.0 |
| 8 | medic | S | primar | 1.0 |
| 9 | medic | S | primar | 1.0 |
| 10 | medic | S | primar | 1.0 |
| 11 | medic | S | specialist | 1.0 |
| 12 | asistent medical ȘEF | PL | principal | 1.0 |
| 13 | asistent medical | PL | | 1.0 |
| 14 | asistent medical | PL | | 1.0 |
| 15 | asistent medical | PL | principal | 1.0 |
| 16 | asistent medical | PL | principal | 1.0 |
| 17 | asistent medical | PL | principal | 1.0 |

| Nr. crt. | Funcția | Nivelul studiilor | Gradul profesional/ treapta profesională | Număr post |
|----------------------------------|--------------------------|-------------------|---|-------------|
| 18 | asistent medical | PL | | 1.0 |
| 19 | asistent medical | PL | | 1.0 |
| 20 | asistent medical | PL | principal | 1.0 |
| 21 | asistent medical | PL | principal | 1.0 |
| 22 | asistent medical | PL | principal | 1.0 |
| 23 | asistent medical | PL | principal | 1.0 |
| 24 | asistent medical | PL | principal | 1.0 |
| 25 | asistent medical | PL | principal | 1.0 |
| 26 | asistent medical | PL | | 1.0 |
| 27 | asistent medical | PL | principal | 1.0 |
| 28 | asistent medical | PL | | 1.0 |
| 29 | asistent medical | PL | principal | 1.0 |
| 30 | asistent medical | PL | principal | 1.0 |
| 31 | asistent medical | PL | | 1.0 |
| 32 | registrator medical | M | | 1.0 |
| 33 | infirmieră | G | | 1.0 |
| 34 | infirmieră | G | | 1.0 |
| 35 | infirmieră | G | | 1.0 |
| 36 | infirmieră | G | | 1.0 |
| 37 | infirmieră | G | | 1.0 |
| 38 | infirmieră | G | | 1.0 |
| 39 | infirmieră | G | | 1.0 |
| 40 | infirmieră | G | | 1.0 |
| 41 | brancardier | G | | 1.0 |
| 42 | îngrijitor c. | G | | 1.0 |
| 43 | îngrijitor c. | G | | 1.0 |
| 44 | îngrijitor c. | G | | 1.0 |
| 45 | îngrijitor c. | G | | 1.0 |
| 46 | îngrijitor c. | G | | 1.0 |
| COMPARTIMENT REUMATOLOGIE | | 12 paturi | | 11.0 |
| 47 | medic | S | primar | 1.0 |
| 48 | kinoterapeut | S | | 1.0 |
| 49 | asistent medical | PL | principal | 1.0 |
| 50 | asistent medical | PL | principal | 1.0 |
| 51 | asistent medical | PL | principal | 1.0 |
| 52 | asistent medical | PL | principal | 1.0 |
| 53 | asistent medical | PL | principal | 1.0 |
| 54 | infirmieră | G | | 1.0 |
| 55 | infirmieră | G | | 1.0 |
| 56 | infirmieră | G | | 1.0 |
| 57 | îngrijitor c. | G | | 1.0 |
| SECȚIA CARDIOLOGIE | | 25 paturi | | 22.0 |
| 58 | medic ȘEF SECȚIE GR. I. | S | primar | 1.0 |
| 59 | medic | S | primar | 1.0 |
| 60 | medic | S | primar | 1.0 |
| 61 | asistent medical ȘEF | PL | principal | 1.0 |
| 62 | asistent medical | PL | principal | 1.0 |
| 63 | asistent medical | PL | | 1.0 |
| 64 | asistent medical | PL | | 1.0 |
| 65 | asistent medical | PL | principal | 1.0 |
| 66 | asistent medical | PL | principal | 1.0 |
| 67 | asistent medical | PL | principal | 1.0 |
| 68 | asistent medical | PL | principal | 1.0 |
| 69 | asistent medical | PL | principal | 1.0 |
| 70 | asistent medical | PL | | 1.0 |
| 71 | soră medicală | M | principal | 1.0 |
| 72 | registrator medical | M | | 1.0 |
| 73 | infirmieră | G | | 1.0 |
| 74 | infirmieră | G | | 1.0 |
| 75 | infirmieră | G | | 1.0 |
| 76 | infirmieră | G | | 1.0 |
| 77 | infirmieră | G | | 1.0 |
| 78 | îngrijitor c. | G | | 1.0 |
| 79 | îngrijitor c. | G | | 1.0 |
| SECȚIA PEDIATRIE | | 50 paturi | | 32.0 |
| 80 | medic ȘEF SECȚIE GR. II. | S | primar | 1.0 |
| 81 | medic | S | primar | 1.0 |
| 82 | medic | S | primar | 1.0 |
| 83 | medic | S | primar | 1.0 |
| 84 | medic | S | primar | 1.0 |
| 85 | medic | S | specialist | 1.0 |
| 86 | asistent medical ȘEF | PL | principal | 1.0 |
| 87 | asistent medical | PL | principal | 1.0 |
| 88 | asistent medical | PL | principal | 1.0 |
| 89 | asistent medical | PL | principal | 1.0 |
| 90 | asistent medical | PL | principal | 1.0 |
| 91 | asistent medical | PL | principal | 1.0 |
| 92 | asistent medical | PL | principal | 1.0 |
| 93 | asistent medical | PL | principal | 1.0 |
| 94 | asistent medical | PL | principal | 1.0 |

| Nr. crt. | Funcția | Nivelul studiilor | Gradul profesional/ treapta profesională | Număr post |
|--------------------------------------|--------------------------|-------------------|---|-------------|
| 95 | asistent medical | PL | principal | 1.0 |
| 96 | asistent medical | PL | principal | 1.0 |
| 97 | asistent medical | PL | principal | 1.0 |
| 98 | asistent medical | PL | | 1.0 |
| 99 | asistent medical | PL | debutant | 1.0 |
| 100 | soră medicală | M | principal | 1.0 |
| 101 | registrator medical | M | | 1.0 |
| 102 | infirmieră | G | | 1.0 |
| 103 | infirmieră | G | | 1.0 |
| 104 | infirmieră | G | | 1.0 |
| 105 | infirmieră | G | | 1.0 |
| 106 | infirmieră | G | | 1.0 |
| 107 | îngrijitor c. | G | | 1.0 |
| 108 | îngrijitor c. | G | | 1.0 |
| 109 | îngrijitor c. | G | | 1.0 |
| 110 | îngrijitor c. | G | | 1.0 |
| 111 | îngrijitor c. | G | | 1.0 |
| SECȚIA OBSTETRICĂ GINECOLOGIE | | 45 paturi | | 39.0 |
| 112 | medic ȘEF SECȚIE GR. II. | S | primar | 1.0 |
| 113 | medic | S | primar | 1.0 |
| 114 | medic | S | primar | 1.0 |
| 115 | medic | S | primar | 1.0 |
| 116 | medic | S | specialist | 1.0 |
| 117 | medic | S | specialist | 1.0 |
| 118 | asistent medical ȘEF | PL | principal | 1.0 |
| 119 | asistent medical | PL | | 1.0 |
| 120 | asistent medical | PL | principal | 1.0 |
| 121 | asistent medical | PL | principal | 1.0 |
| 122 | asistent medical | PL | principal | 1.0 |
| 123 | asistent medical | S | | 1.0 |
| 124 | asistent medical | PL | principal | 1.0 |
| 125 | asistent medical | PL | principal | 1.0 |
| 126 | asistent medical | PL | principal | 1.0 |
| 127 | asistent medical | PL | principal | 1.0 |
| 128 | asistent medical | PL | principal | 1.0 |
| 129 | asistent medical | PL | principal | 1.0 |
| 130 | asistent medical | PL | principal | 1.0 |
| 131 | asistent medical | PL | principal | 1.0 |
| 132 | asistent medical | PL | | 1.0 |
| 133 | asistent medical | PL | principal | 1.0 |
| 134 | asistent medical | PL | | 1.0 |
| 135 | asistent medical | PL | | 1.0 |
| 136 | registrator medical | M | | 1.0 |
| 137 | infirmieră | G | | 1.0 |
| 138 | infirmieră | G | | 1.0 |
| 139 | infirmieră | G | | 1.0 |
| 140 | infirmieră | G | | 1.0 |
| 141 | infirmieră | G | | 1.0 |
| 142 | infirmieră | G | | 1.0 |
| 143 | infirmieră | G | | 1.0 |
| 144 | infirmieră | G | | 1.0 |
| 145 | îngrijitor c. | G | | 1.0 |
| 146 | îngrijitor c. | G | | 1.0 |
| 147 | îngrijitor c. | G | | 1.0 |
| 148 | îngrijitor c. | G | | 1.0 |
| 149 | îngrijitor c. | G | | 1.0 |
| 150 | îngrijitor c. | G | | 1.0 |
| SECȚIA CHIRURGIE | | 60 paturi | | 41.0 |
| 151 | medic ȘEF SECȚIE GR. II. | S | primar | 1.0 |
| 152 | medic | S | primar | 1.0 |
| 153 | medic | S | primar | 1.0 |
| 154 | medic | S | specialist | 1.0 |
| 155 | medic | S | specialist | 1.0 |
| 156 | medic | S | specialist | 1.0 |
| 157 | medic | S | specialist | 1.0 |
| 158 | medic | S | specialist | 1.0 |
| 159 | asistent medical ȘEF | PL | principal | 1.0 |
| 160 | asistent medical | PL | | 1.0 |
| 161 | asistent medical | PL | principal | 1.0 |
| 162 | asistent medical | PL | principal | 1.0 |
| 163 | asistent medical | PL | | 1.0 |
| 164 | asistent medical | PL | principal | 1.0 |
| 165 | asistent medical | PL | | 1.0 |
| 166 | asistent medical | PL | principal | 1.0 |
| 167 | asistent medical | PL | principal | 1.0 |
| 168 | asistent medical | PL | principal | 1.0 |
| 169 | asistent medical | PL | principal | 1.0 |
| 170 | asistent medical | PL | principal | 1.0 |
| 171 | asistent medical | PL | principal | 1.0 |
| 172 | asistent medical | PL | | 1.0 |

| Nr. crt. | Funcția | Nivelul studiilor | Gradul profesional/ treapta profesională | Număr post |
|--------------------------------------|-------------------------|-------------------|---|-------------|
| 173 | asistent medical | PL | | 1.0 |
| 174 | asistent medical | PL | | 1.0 |
| 175 | asistent medical | PL | | 1.0 |
| 176 | asistent medical | PL | | 1.0 |
| 177 | asistent medical | PL | | 1.0 |
| 178 | registrator medical | M | | 1.0 |
| 179 | infirmieră | G | | 1.0 |
| 180 | infirmieră | G | | 1.0 |
| 181 | infirmieră | G | | 1.0 |
| 182 | infirmieră | G | | 1.0 |
| 183 | infirmieră | G | | 1.0 |
| 184 | infirmieră | G | | 1.0 |
| 185 | infirmieră | G | | 1.0 |
| 186 | infirmieră | G | | 1.0 |
| 187 | infirmieră | G | | 1.0 |
| 188 | îngrijitor c. | G | | 1.0 |
| 189 | îngrijitor c. | G | | 1.0 |
| 190 | îngrijitor c. | G | | 1.0 |
| 191 | îngrijitor c. | G | | 1.0 |
| COMPARTIMENT DERMATO-VENERICE | | 10 paturi | | 14.0 |
| 192 | medic | S | primar | 1.0 |
| 193 | medic | S | primar | 1.0 |
| 194 | medic | S | specialist | 1.0 |
| 195 | asistent medical | PL | principal | 1.0 |
| 196 | asistent medical | PL | principal | 1.0 |
| 197 | asistent medical | PL | principal | 1.0 |
| 198 | asistent medical | PL | principal | 1.0 |
| 199 | asistent medical | PL | principal | 1.0 |
| 200 | asistent medical | M | principal | 1.0 |
| 201 | infirmieră | G | | 1.0 |
| 202 | infirmieră | G | | 1.0 |
| 203 | infirmieră | G | | 1.0 |
| 204 | îngrijitor c. | G | | 1.0 |
| 205 | îngrijitor c. | G | | 1.0 |
| SECȚIA PSIHIATRIE | | 40 paturi | | 31.0 |
| 206 | medic ȘEF SECȚIE GR. I. | S | primar | 1.0 |
| 207 | medic | S | primar | 1.0 |
| 208 | medic | S | primar | 1.0 |
| 209 | medic | S | specialist | 1.0 |
| 210 | psiholog | S | principal | 1.0 |
| 211 | asistent medical ȘEF | PL | principal | 1.0 |
| 212 | asistent medical | PL | | 1.0 |
| 213 | asistent medical | PL | | 1.0 |
| 214 | asistent medical | PL | principal | 1.0 |
| 215 | asistent medical | PL | principal | 1.0 |
| 216 | asistent medical | PL | principal | 1.0 |
| 217 | asistent medical | PL | principal | 1.0 |
| 218 | asistent medical | PL | principal | 1.0 |
| 219 | asistent medical | PL | principal | 1.0 |
| 220 | asistent medical | PL | | 1.0 |
| 221 | asistent medical | PL | | 1.0 |
| 222 | asistent medical | PL | | 1.0 |
| 223 | soră medicală | M | principal | 1.0 |
| 224 | registrator medical | M | | 1.0 |
| 225 | infirmieră | G | | 1.0 |
| 226 | infirmieră | G | | 1.0 |
| 227 | infirmieră | G | | 1.0 |
| 228 | infirmieră | G | | 1.0 |
| 229 | infirmier | G | | 1.0 |
| 230 | infirmier | G | | 1.0 |
| 231 | brancardier | G | | 1.0 |
| 232 | brancardier | G | | 1.0 |
| 233 | îngrijitor c. | G | | 1.0 |
| 234 | îngrijitor c. | G | | 1.0 |
| 235 | îngrijitor c. | G | | 1.0 |
| 236 | îngrijitor c. | G | | 1.0 |
| COMPARTIMENT OFTALMOLOGIE | | 10 paturi | | 14.0 |
| 237 | medic | S | primar | 1.0 |
| 238 | medic | S | specialist | 1.0 |
| 239 | medic | S | primar | 1.0 |
| 240 | asistent medical | PL | | 1.0 |
| 241 | asistent medical | PL | principal | 1.0 |
| 242 | asistent medical | PL | principal | 1.0 |
| 243 | asistent medical | PL | principal | 1.0 |
| 244 | soră medicală | M | principal | 1.0 |
| 245 | infirmieră | G | | 1.0 |
| 246 | infirmieră | G | | 1.0 |
| 247 | infirmieră | G | | 1.0 |
| 248 | infirmieră deb. | G | | 1.0 |
| 249 | îngrijitor c. | G | | 1.0 |

| Nr. crt. | Funcția | Nivelul studiilor | Gradul profesional/ treapta profesională | Număr post |
|----------------------------|--------------------------|-------------------|---|-------------|
| 250 | îngrijitor c. | G | | 1.0 |
| SECȚIA NEONATOLOGIE | | 33 paturi | | 40.0 |
| 251 | medic ȘEF SECȚIE GR. I. | S | primar | 1.0 |
| 252 | medic | S | specialist | 1.0 |
| 253 | medic | S | specialist | 1.0 |
| 254 | medic | S | specialist | 1.0 |
| 255 | medic | S | specialist | 1.0 |
| 256 | medic | S | specialist | 1.0 |
| 257 | asistent medical ȘEF | PL | principal | 1.0 |
| 258 | asistent medical | PL | principal | 1.0 |
| 259 | asistent medical | PL | principal | 1.0 |
| 260 | asistent medical | PL | principal | 1.0 |
| 261 | asistent medical | PL | | 1.0 |
| 262 | asistent medical | PL | | 1.0 |
| 263 | asistent medical | PL | | 1.0 |
| 264 | asistent medical | PL | | 1.0 |
| 265 | asistent medical | PL | | 1.0 |
| 266 | asistent medical | PL | | 1.0 |
| 267 | asistent medical | PL | | 1.0 |
| 268 | asistent medical | PL | | 1.0 |
| 269 | asistent medical | PL | | 1.0 |
| 270 | asistent medical | PL | | 1.0 |
| 271 | asistent medical | PL | | 1.0 |
| 272 | asistent medical | PL | principal | 1.0 |
| 273 | asistent medical | PL | principal | 1.0 |
| 274 | asistent medical | PL | principal | 1.0 |
| 275 | asistent medical | PL | principal | 1.0 |
| 276 | asistent medical | PL | | 1.0 |
| 277 | asistent medical | PL | principal | 1.0 |
| 278 | asistent medical | PL | principal | 1.0 |
| 279 | asistent medical | PL | principal | 1.0 |
| 280 | asistent medical | PL | principal | 1.0 |
| 281 | asistent medical | PL | principal | 1.0 |
| 282 | registrator medical | M | principal | 1.0 |
| 283 | infirmieră | G | | 1.0 |
| 284 | infirmieră | G | | 1.0 |
| 285 | infirmieră | G | | 1.0 |
| 286 | infirmieră | G | | 1.0 |
| 287 | infirmieră | G | | 1.0 |
| 288 | infirmieră | G | | 1.0 |
| 289 | îngrijitor c. | G | | 1.0 |
| 290 | îngrijitor c. | G | | 1.0 |
| SECȚIA NEUROLOGIE | | 45 paturi | | 41.0 |
| 291 | medic ȘEF SECȚIE GR. II. | S | primar | 1.0 |
| 292 | medic | S | primar | 1.0 |
| 293 | medic | S | specialist | 1.0 |
| 294 | medic | S | specialist | 1.0 |
| 295 | medic | S | specialist | 1.0 |
| 296 | medic | S | specialist | 1.0 |
| 297 | psihosociolog | S | | 1.0 |
| 298 | asistent medical ȘEF | PL | principal | 1.0 |
| 299 | asistent medical | PL | principal | 1.0 |
| 300 | asistent medical | PL | principal | 1.0 |
| 301 | asistent medical | PL | principal | 1.0 |
| 302 | asistent medical | PL | principal | 1.0 |
| 303 | asistent medical | PL | | 1.0 |
| 304 | asistent medical | PL | | 1.0 |
| 305 | asistent medical | PL | | 1.0 |
| 306 | asistent medical | PL | | 1.0 |
| 307 | asistent medical | PL | | 1.0 |
| 308 | asistent medical | PL | | 1.0 |
| 309 | asistent medical | PL | | 1.0 |
| 310 | asistent medical | PL | | 1.0 |
| 311 | asistent medical | PL | principal | 1.0 |
| 312 | asistent medical | PL | principal | 1.0 |
| 313 | soră medicală | M | principal | 1.0 |
| 314 | registrator medical | M | | 1.0 |
| 315 | infirmieră | G | | 1.0 |
| 316 | infirmieră | G | | 1.0 |
| 317 | infirmieră | G | | 1.0 |
| 318 | infirmieră | G | | 1.0 |
| 319 | infirmieră | G | | 1.0 |
| 320 | infirmieră | G | | 1.0 |
| 321 | infirmieră | G | | 1.0 |
| 322 | infirmieră | G | | 1.0 |
| 323 | infirmieră | G | | 1.0 |
| 324 | infirmieră | G | | 1.0 |
| 325 | infirmieră | G | | 1.0 |
| 326 | infirmieră | G | | 1.0 |
| 327 | infirmieră | G | | 1.0 |

| Nr. crt. | Funcția | Nivelul studiilor | Gradul profesional/ treapta profesională | Număr post |
|---|-------------------------|-------------------|---|-------------|
| 328 | îngrijitor c. | G | | 1.0 |
| 329 | îngrijitor c. | G | | 1.0 |
| 330 | brancardier | G | | 1.0 |
| 331 | brancardier | G | | 1.0 |
| COMPARTIMENT O.R.L. | | 15 paturi | | 13.0 |
| 332 | medic | S | primar | 1.0 |
| 333 | medic | S | primar | 1.0 |
| 334 | medic | S | primar | 1.0 |
| 335 | asistent medical | PL | principal | 1.0 |
| 336 | asistent medical | PL | principal | 1.0 |
| 337 | asistent medical | PL | | 1.0 |
| 338 | asistent medical | PL | principal | 1.0 |
| 339 | soră medicală | M | principal | 1.0 |
| 340 | infirmieră | G | | 1.0 |
| 341 | infirmieră | G | | 1.0 |
| 342 | infirmieră | G | | 1.0 |
| 343 | îngrijitor c. | G | | 1.0 |
| 344 | îngrijitor c. | G | | 1.0 |
| COMPARTIMENT ONCOLOGIE | | 15 paturi | | 15.0 |
| 345 | medic | S | primar | 1.0 |
| 346 | medic | S | specialist | 1.0 |
| 347 | asistent medical | PL | principal | 1.0 |
| 348 | asistent medical | PL | principal | 1.0 |
| 349 | asistent medical | PL | principal | 1.0 |
| 350 | asistent medical | PL | principal | 1.0 |
| 351 | asistent medical | PL | principal | 1.0 |
| 352 | asistent medical | PL | principal | 1.0 |
| 353 | asistent medical | PL | principal | 1.0 |
| 354 | asistent medical | PL | principal | 1.0 |
| 355 | infirmieră | G | | 1.0 |
| 356 | infirmieră | G | | 1.0 |
| 357 | infirmieră | G | | 1.0 |
| 358 | îngrijitor c. | G | | 1.0 |
| 359 | îngrijitor c. | G | | 1.0 |
| SECȚIA ORTOPEDIE-TRAUMATOLOGIE | | 30 paturi | | 21.0 |
| 360 | medic ȘEF SECȚIE GR. I. | S | primar | 1.0 |
| 361 | medic | S | primar | 1.0 |
| 362 | medic | S | specialist | 1.0 |
| 363 | medic | S | specialist | 1.0 |
| 364 | asistent medical ȘEF | PL | principal | 1.0 |
| 365 | asistent medical | PL | | 1.0 |
| 366 | asistent medical | PL | principal | 1.0 |
| 367 | asistent medical | PL | | 1.0 |
| 368 | asistent medical | PL | principal | 1.0 |
| 369 | asistent medical | PL | | 1.0 |
| 370 | asistent medical | PL | | 1.0 |
| 371 | asistent medical | PL | | 1.0 |
| 372 | asistent medical | PL | principal | 1.0 |
| 373 | registrator medical | M | | 1.0 |
| 374 | infirmieră | G | | 1.0 |
| 375 | infirmieră | G | | 1.0 |
| 376 | infirmieră | G | | 1.0 |
| 377 | infirmieră | G | | 1.0 |
| 378 | infirmieră | G | | 1.0 |
| 379 | îngrijitor c. | G | | 1.0 |
| 380 | îngrijitor c. | G | | 1.0 |
| COMPARTIMENT PSIHIATRIE PEDIATRICA | | 7 paturi | | 10.0 |
| 381 | medic | S | specialist | 1.0 |
| 382 | asistent medical | PL | principal | 1.0 |
| 383 | asistent medical | PL | principal | 1.0 |
| 384 | asistent medical | PL | principal | 1.0 |
| 385 | asistent medical | PL | principal | 1.0 |
| 386 | asistent medical | PL | principal | 1.0 |
| 387 | infirmieră | G | | 1.0 |
| 388 | infirmieră | G | | 1.0 |
| 389 | îngrijitor c. | G | | 1.0 |
| 390 | îngrijitor c. | G | | 1.0 |
| SECȚIA A.T.I. | | 20 paturi | | 33.0 |
| 391 | medic ȘEF SECȚIE GR. I. | S | primar | 1.0 |
| 392 | medic | S | primar | 1.0 |
| 393 | medic | S | primar | 1.0 |
| 394 | medic | S | specialist | 1.0 |
| 395 | medic | S | specialist | 1.0 |
| 396 | asistent medical ȘEF | PL | principal | 1.0 |
| 397 | asistent medical | PL | principal | 1.0 |
| 398 | asistent medical | PL | | 1.0 |
| 399 | asistent medical | PL | principal | 1.0 |
| 400 | asistent medical | PL | principal | 1.0 |
| 401 | asistent medical | PL | principal | 1.0 |
| 402 | asistent medical | PL | principal | 1.0 |

| Nr. crt. | Funcția | Nivelul studiilor | Gradul profesional/ treapta profesională | Număr post |
|---------------------------|--------------------------|-------------------|---|-------------|
| 403 | asistent medical | PL | principal | 1.0 |
| 404 | asistent medical | PL | principal | 1.0 |
| 405 | asistent medical | PL | principal | 1.0 |
| 406 | asistent medical | PL | | 1.0 |
| 407 | asistent medical | PL | | 1.0 |
| 408 | asistent medical | PL | | 1.0 |
| 409 | asistent medical | PL | principal | 1.0 |
| 410 | asistent medical | PL | principal | 1.0 |
| 411 | asistent medical | PL | | 1.0 |
| 412 | asistent medical | M | principal | 1.0 |
| 413 | asistent medical | PL | principal | 1.0 |
| 414 | infirmieră | G | | 1.0 |
| 415 | infirmieră | G | | 1.0 |
| 416 | infirmieră | G | | 1.0 |
| 417 | infirmieră | G | | 1.0 |
| 418 | infirmieră | G | | 1.0 |
| 419 | infirmieră | G | | 1.0 |
| 420 | infirmieră | G | | 1.0 |
| 421 | infirmieră | G | | 1.0 |
| 422 | îngrijitor c. | G | | 1.0 |
| 423 | îngrijitor c. | G | | 1.0 |
| SECȚIA PNEUMOLOGIE | | 25 paturi | | 24.0 |
| 424 | medic ȘEF SECȚIE GR. I. | S | primar | 1.0 |
| 425 | medic | S | primar | 1.0 |
| 426 | medic | S | primar | 1.0 |
| 427 | asistent medical ȘEF | PL | principal | 1.0 |
| 428 | asistent medical | M | principal | 1.0 |
| 429 | asistent medical | PL | principal | 1.0 |
| 430 | asistent medical | PL | principal | 1.0 |
| 431 | asistent medical | PL | principal | 1.0 |
| 432 | asistent medical | PL | principal | 1.0 |
| 433 | asistent medical | PL | principal | 1.0 |
| 434 | asistent medical | PL | principal | 1.0 |
| 435 | asistent medical | PL | principal | 1.0 |
| 436 | asistent medical | PL | principal | 1.0 |
| 437 | asistent medical | PL | principal | 1.0 |
| 438 | asistent medical | PL | principal | 1.0 |
| 439 | registrator medical | M | principal | 1.0 |
| 440 | infirmieră | G | | 1.0 |
| 441 | infirmieră | G | | 1.0 |
| 442 | infirmieră | G | | 1.0 |
| 443 | infirmieră | G | | 1.0 |
| 444 | infirmieră | G | | 1.0 |
| 445 | îngrijitor c. | G | | 1.0 |
| 446 | îngrijitor c. | G | | 1.0 |
| 447 | îngrijitor c. | G | | 1.0 |
| SECȚIA INFECȚIOASE | | 65 paturi | | 42.0 |
| 448 | medic ȘEF SECȚIE GR. II. | S | primar | 1.0 |
| 449 | medic | S | specialist | 1.0 |
| 450 | medic | S | specialist | 1.0 |
| 451 | medic | S | specialist | 1.0 |
| 452 | asistent medical ȘEF | PL | principal | 1.0 |
| 453 | asistent medical | PL | principal | 1.0 |
| 454 | asistent medical | PL | principal | 1.0 |
| 455 | asistent medical | PL | principal | 1.0 |
| 456 | asistent medical | PL | principal | 1.0 |
| 457 | asistent medical | PL | principal | 1.0 |
| 458 | asistent medical | PL | principal | 1.0 |
| 459 | asistent medical | PL | principal | 1.0 |
| 460 | asistent medical | PL | principal | 1.0 |
| 461 | asistent medical | PL | principal | 1.0 |
| 462 | asistent medical | PL | principal | 1.0 |
| 463 | asistent medical | PL | | 1.0 |
| 464 | asistent medical | PL | | 1.0 |
| 465 | asistent medical | PL | | 1.0 |
| 466 | asistent medical | PL | | 1.0 |
| 467 | asistent medical | PL | principal | 1.0 |
| 468 | asistent medical | PL | principal | 1.0 |
| 469 | asistent medical | M | principal | 1.0 |
| 470 | soră medicală | M | principal | 1.0 |
| 471 | registrator medical | M | | 1.0 |
| 472 | infirmieră | G | | 1.0 |
| 473 | infirmieră | G | | 1.0 |
| 474 | infirmieră | G | | 1.0 |
| 475 | infirmieră | G | | 1.0 |
| 476 | infirmieră | G | | 1.0 |
| 477 | infirmieră | G | | 1.0 |
| 478 | infirmieră | G | | 1.0 |
| 479 | infirmieră | G | | 1.0 |
| 480 | infirmieră | G | | 1.0 |

| Nr. crt. | Funcția | Nivelul studiilor | Gradul profesional/ treapta profesională | Număr post |
|---|--------------------------|--|---|-------------|
| 481 | înfirmeră | G | | 1.0 |
| 482 | îngrijitor c. | G | | 1.0 |
| 483 | îngrijitor c. | G | | 1.0 |
| 484 | îngrijitor c. | G | | 1.0 |
| 485 | îngrijitor c. | G | | 1.0 |
| 486 | îngrijitor c. | G | | 1.0 |
| 487 | îngrijitor c. | G | | 1.0 |
| 488 | spălătoreasa | G | | 1.0 |
| 489 | spălătoreasa | G | | 1.0 |
| CENTRU DE HEMODIALIZĂ | | 10 ap. și comp. Nefrologie 8 paturi | | 27.0 |
| 490 | medic ȘEF SECȚIE GR. II. | S | primar | 1.0 |
| 491 | medic | S | primar | 1.0 |
| 492 | medic | S | primar | 1.0 |
| 493 | medic | S | specialist | 1.0 |
| 494 | asistent medical ȘEF | PL | principal | 1.0 |
| 495 | asistent medical | PL | principal | 1.0 |
| 496 | asistent medical | PL | principal | 1.0 |
| 497 | asistent medical | PL | principal | 1.0 |
| 498 | asistent medical | PL | principal | 1.0 |
| 499 | asistent medical | PL | principal | 1.0 |
| 500 | asistent medical | PL | principal | 1.0 |
| 501 | asistent medical | PL | principal | 1.0 |
| 502 | asistent medical | PL | principal | 1.0 |
| 503 | asistent medical | PL | principal | 1.0 |
| 504 | asistent medical | PL | principal | 1.0 |
| 505 | asistent medical | PL | principal | 1.0 |
| 506 | asistent medical | PL | | 1.0 |
| 507 | asistent medical | PL | | 1.0 |
| 508 | asistent medical | PL | | 1.0 |
| 509 | înfirmeră | G | | 1.0 |
| 510 | înfirmer | G | | 1.0 |
| 511 | înfirmeră | G | | 1.0 |
| 512 | înfirmeră | G | | 1.0 |
| 513 | îngrijitor c. | G | | 1.0 |
| 514 | îngrijitor c. | G | | 1.0 |
| 515 | brancardier | G | | 1.0 |
| 516 | tehnician | M | principal | 1.0 |
| Serv. Prev. Cont. Inf. Nosocom.(SPCIN) | | | | 2.5 |
| 517 | medic | S | specialist | 0.5 |
| 518 | asistent medical | PL | principal | 1.0 |
| 519 | asistent medical | PL | principal | 1.0 |
| BLOC OPERATOR | | | | 29.0 |
| 520 | asistent medical ȘEF | PL | principal | 1.0 |
| 521 | asistent medical | PL | principal | 1.0 |
| 522 | asistent medical | PL | principal | 1.0 |
| 523 | asistent medical | PL | principal | 1.0 |
| 524 | asistent medical | PL | principal | 1.0 |
| 525 | asistent medical | PL | principal | 1.0 |
| 526 | îngrijitor c. | G | | 1.0 |
| 527 | asistent medical | PL | principal | 1.0 |
| 528 | asistent medical | PL | principal | 1.0 |
| 529 | asistent medical | PL | principal | 1.0 |
| 530 | asistent medical | PL | principal | 1.0 |
| 531 | asistent medical | PL | principal | 1.0 |
| 532 | asistent medical | PL | principal | 1.0 |
| 533 | asistent medical | PL | principal | 1.0 |
| 534 | asistent medical | PL | principal | 1.0 |
| 535 | înfirmeră | G | | 1.0 |
| 536 | brancardier | G | | 1.0 |
| 537 | brancardier | G | | 1.0 |
| 538 | îngrijitor c. | G | | 1.0 |
| 539 | asistent medical | PL | principal | 1.0 |
| 540 | asistent medical | PL | principal | 1.0 |
| 541 | asistent medical | PL | principal | 1.0 |
| 542 | înfirmeră | G | | 1.0 |
| 543 | asistent medical | PL | principal | 1.0 |
| 544 | asistent medical | PL | principal | 1.0 |
| 545 | asistent medical | PL | | 1.0 |
| 546 | înfirmer | G | | 1.0 |
| 547 | îngrijitor c. | G | | 1.0 |
| 548 | îngrijitor c. | G | | 1.0 |
| COMPARTIMENT PRIMIRE BOLNAVI | | | | 6.0 |
| 549 | registrator medical | M | | 1.0 |
| 550 | registrator medical | M | | 1.0 |
| 551 | registrator medical | M | | 1.0 |
| 552 | înfirmeră | G | | 1.0 |
| 553 | garderobier | G | | 1.0 |
| 554 | agent DD | G | | 1.0 |
| TRANSFUZIE | | | | 6.0 |
| 555 | asistent medical | PL | principal | 1.0 |

| Nr. crt. | Funcția | Nivelul studiilor | Gradul profesional/ treapta profesională | Număr post |
|--|-----------------------------|-------------------|---|-------------|
| 556 | asistent medical | PL | principal | 1.0 |
| 557 | asistent medical | S | | 1.0 |
| 558 | asistent medical | PL | principal | 1.0 |
| 559 | asistent medical | PL | | 1.0 |
| 560 | asistent medical | PL | principal | 1.0 |
| LABORATOR ANALIZE MEDICALE | | | | 25.0 |
| 561 | medic ȘEF LABORATOR GR. II. | S | primar | 1.0 |
| 562 | medic | S | primar | 1.0 |
| 563 | medic | S | primar | 1.0 |
| 564 | medic | S | specialist | 1.0 |
| 565 | chimist | S | principal | 1.0 |
| 566 | chimist | S | principal | 1.0 |
| 567 | chimist | S | principal | 1.0 |
| 568 | biolog | S | principal | 1.0 |
| 569 | biochimist | S | principal | 1.0 |
| 570 | asistent medical ȘEF | PL | principal | 1.0 |
| 571 | asistent medical | PL | principal | 1.0 |
| 572 | asistent medical | PL | | 1.0 |
| 573 | asistent medical | PL | principal | 1.0 |
| 574 | asistent medical | PL | principal | 1.0 |
| 575 | asistent medical | PL | principal | 1.0 |
| 576 | asistent medical | PL | principal | 1.0 |
| 577 | asistent medical | PL | principal | 1.0 |
| 578 | asistent medical | PL | principal | 1.0 |
| 579 | asistent medical | PL | principal | 1.0 |
| 580 | asistent medical | PL | principal | 1.0 |
| 581 | asistent medical | PL | | 1.0 |
| 582 | asistent medical | M | principal | 1.0 |
| 583 | îngrijitor c. | G | | 1.0 |
| 584 | îngrijitor c. | G | | 1.0 |
| 585 | îngrijitor c. | G | | 1.0 |
| LABORATOR RADIOLOGIE | | | | 15.0 |
| 586 | medic ȘEF LABORATOR GR. I. | S | primar | 1.0 |
| 587 | medic | S | primar | 1.0 |
| 588 | medic | S | specialist | 1.0 |
| 589 | medic | S | specialist | 1.0 |
| 590 | medic | S | specialist | 1.0 |
| 591 | asistent medical | PL | principal | 1.0 |
| 592 | asistent medical | PL | principal | 1.0 |
| 593 | asistent medical | PL | principal | 1.0 |
| 594 | asistent medical | PL | principal | 1.0 |
| 595 | asistent medical | PL | principal | 1.0 |
| 596 | asistent medical | PL | | 1.0 |
| 597 | asistent medical | PL | principal | 1.0 |
| 598 | asistent medical | PL | principal | 1.0 |
| 599 | asistent medical | PL | principal | 1.0 |
| 600 | îngrijitor c. | G | | 1.0 |
| LABORATOR ANATOMIE PATOLOGICA | | | | 11.0 |
| 601 | medic ȘEF LABORATOR GR. I. | S | primar | 1.0 |
| 602 | medic | S | primar | 1.0 |
| 603 | medic | S | primar | 1.0 |
| 604 | biolog | S | principal | 1.0 |
| 605 | asistent medical | PL | principal | 1.0 |
| 606 | asistent medical | PL | principal | 1.0 |
| 607 | asistent medical | PL | principal | 1.0 |
| 608 | asistent medical | PL | principal | 1.0 |
| 609 | asistent medical | PL | principal | 1.0 |
| 610 | îngrijitor c. | G | | 1.0 |
| 611 | baier | G | | 1.0 |
| LABORATOR EXPLORĂRI FUNCȚIONALE | | | | 4.0 |
| 612 | asistent medical | PL | principal | 1.0 |
| 613 | asistent medical | PL | | 1.0 |
| 614 | asistent medical | PL | principal | 1.0 |
| 615 | registrator medical | M | | 1.0 |
| STAȚIE DE STERILIZARE | | | | 4.0 |
| 616 | asistent medical ȘEF | PL | principal | 1.0 |
| 617 | asistent medical | PL | principal | 1.0 |
| 618 | asistent medical | PL | principal | 1.0 |
| 619 | asistent medical | PL | | 1.0 |
| DIETETIC | | | | 1.0 |
| 620 | soră medicală | M | principal | 1.0 |
| FARMACIA | | | | 18.0 |
| 621 | farmacist ȘEF GR. II. | S | primar | 1.0 |
| 622 | farmacist | S | specialist | 1.0 |
| 623 | farmacist | S | | 1.0 |
| 624 | farmacist | S | primar | 1.0 |
| 625 | farmacist | S | primar | 1.0 |
| 626 | asistent farmacist | PL | principal | 1.0 |
| 627 | asistent farmacist | PL | principal | 1.0 |
| 628 | asistent farmacist | PL | principal | 1.0 |

| Nr. crt. | Funcția | Nivelul studiilor | Gradul profesional/ treapta profesională | Număr post |
|--|----------------------|-------------------|---|-------------|
| 629 | asistent farmacist | PL | principal | 1.0 |
| 630 | asistent farmacist | PL | principal | 1.0 |
| 631 | asistent farmacist | PL | | 1.0 |
| 632 | asistent farmacist | PL | | 1.0 |
| 633 | asistent farmacist | PL | | 1.0 |
| 634 | asistent farmacist | PL | | 1.0 |
| 635 | operator calculator | M | I | 1.0 |
| 636 | operator calculator | M | I | 1.0 |
| 637 | funcționar | G | I | 1.0 |
| 638 | îngrijitor c. | G | | 1.0 |
| CAB. STOMATOLOGIE-ORTODONȚIE | | | | 1.0 |
| 639 | medic | S | specialist | 1.0 |
| CAB. ONCOLOGIE | | | | 1.0 |
| 640 | asistent medical | PL | principal | 1.0 |
| CAB. DIABET ZAHARAT | | | | 1.0 |
| 641 | asistent medical | PL | principal | 1.0 |
| AMBULATORIUL INTEGRAT | | | | |
| CAB. MEDICINĂ INTERNĂ | | | | 1.0 |
| 642 | asistent medical | PL | | 1.0 |
| CAB. ENDOCRINOLOGIE | | | | 1.0 |
| 643 | asistent medical | PL | | 1.0 |
| CAB. CARDIOLOGIE | | | | 1.0 |
| 644 | asistent medical | PL | principal | 1.0 |
| CAB. PEDIATRIE | | | | 1.0 |
| 645 | asistent medical | PL | | 1.0 |
| CAB. OBSTETRICĂ-GINECOLOGIE | | | | 1.0 |
| 646 | asistent medical | PL | principal | 1.0 |
| CAB. CHIRURGIE | | | | 1.0 |
| 647 | asistent medical | PL | principal | 1.0 |
| CAB. UROLOGIE | | | | 1.0 |
| 648 | asistent medical | PL | principal | 1.0 |
| CAB. DERMATO-VENERICE | | | | 2.0 |
| 649 | asistent medical | PL | principal | 1.0 |
| 650 | asistent medical | PL | | 1.0 |
| CAB. OFTALMOLOGIE | | | | 1.0 |
| 651 | asistent medical | PL | principal | 1.0 |
| CAB. NEUROLOGIE | | | | 1.0 |
| 652 | asistent medical | PL | | 1.0 |
| CAB. GASTROENTEROLOGIE | | | | 1.0 |
| 653 | asistent medical | PL | | 1.0 |
| CAB. PSIHOLOGIE | | | | 2.0 |
| 654 | psiholog | S | | 1.0 |
| 655 | asistent medical | PL | | 1.0 |
| CAB. O.R.L. | | | | 2.0 |
| 656 | asistent medical | PL | principal | 1.0 |
| 657 | asistent medical | PL | principal | 1.0 |
| CAB. ORTOPEDIE | | | | 2.0 |
| 658 | asistent medical | PL | principal | 1.0 |
| 659 | asistent medical | PL | principal | 1.0 |
| CAB. REC. MED. FIZ. BALNEOLOGIE | | | | 7.0 |
| 660 | medic | S | primar | 1.0 |
| 661 | asistent medical | PL | | 1.0 |
| 662 | asistent medical | PL | | 1.0 |
| 663 | asistent medical | PL | principal | 1.0 |
| 664 | asistent medical | PL | principal | 1.0 |
| 665 | asistent medical | PL | principal | 1.0 |
| 666 | asistent medical | PL | principal | 1.0 |
| SALA DE GIMNASTICĂ MEDICALĂ | | | | 1.0 |
| 667 | profesor C.F.M. | SSD | | 1.0 |
| FIȘIER | | | | 5.0 |
| 668 | registrator medical | M | | 1.0 |
| 669 | registrator medical | M | | 1.0 |
| 670 | registrator medical | M | principal | 1.0 |
| 671 | registrator medical | M | | 1.0 |
| 672 | registrator medical | M | | 1.0 |
| CURĂȚENIE | | | | 5.0 |
| 673 | îngrijitor c. | G | | 1.0 |
| 674 | îngrijitor c. | G | | 1.0 |
| 675 | îngrijitor c. | G | | 1.0 |
| 676 | îngrijitor c. | G | | 1.0 |
| 677 | îngrijitor c. | G | | 1.0 |
| POLICLINICA BALNEARA COVASNA | | | | |
| HOTEL DACIA | | | | 14.0 |
| 678 | medic ȘEF GR. II. | S | primar | 1.0 |
| 679 | medic | S | primar | 1.0 |
| 680 | medic | S | primar | 1.0 |
| 681 | asistent medical ȘEF | M | principal | 1.0 |
| 682 | asistent medical | PL | principal | 1.0 |
| 683 | asistent medical | PL | principal | 1.0 |
| 684 | asistent medical | PL | principal | 1.0 |

| Nr. crt. | Funcția | Nivelul studiilor | Gradul profesional/ treapta profesională | Număr post |
|--|------------------------|-------------------|---|------------|
| 685 | asistent medical | PL | principal | 1.0 |
| 686 | asistent medical | PL | principal | 1.0 |
| 687 | asistent medical | PL | principal | 1.0 |
| 688 | asistent medical | PL | principal | 1.0 |
| 689 | asistent medical | PL | | 1.0 |
| 690 | baier | G | | 1.0 |
| 691 | profesor C.F.M. | S | principal | 1.0 |
| HOTEL HEFAYSTOS | | | | 8.0 |
| 692 | medic | S | primar | 1.0 |
| 693 | asistent medical | PL | principal | 1.0 |
| 694 | asistent medical | PL | principal | 1.0 |
| 695 | asistent medical | PL | principal | 1.0 |
| 696 | asistent medical | PL | principal | 1.0 |
| 697 | asistent medical | PL | principal | 1.0 |
| 698 | soră medicală | M | principal | 1.0 |
| 699 | profesor C.F.M. | S | | 1.0 |
| AUDIT PUBLIC INTERN | | | | 2.0 |
| 700 | ec. audit | S | IA | 1.0 |
| 701 | ec. audit | S | IA | 1.0 |
| OFICIUL JURIDIC | | | | 1.0 |
| 702 | consilier juridic | S | II | 1.0 |
| BIROUL SALARIZARE | | | | 4.0 |
| 703 | ŞEF BIROU GR. II. | M | IA | 1.0 |
| 704 | operator calculator | M | I | 1.0 |
| 705 | referent | M | IA | 1.0 |
| 706 | referent | M | IA | 1.0 |
| BIROUL Resurse Umane | | | | 5.0 |
| 707 | ŞEF BIROU GR. II. | M | IA | 1.0 |
| 708 | inspector specialitate | S | I | 1.0 |
| 709 | referent | M | IA | 1.0 |
| 710 | funcționar | G | I | 1.0 |
| 711 | referent | M | II | 1.0 |
| SERVICIUL INFORMATICĂ EV. STATISTICĂ MEDICALĂ | | | | 5.0 |
| 712 | ŞEF SERVICIU GR. I. | S | IA | 1.0 |
| 713 | ing. sistem | S | IA | 1.0 |
| 714 | analist progr. aj. | M | IA | 1.0 |
| 715 | registrator medical | M | principal | 1.0 |
| 716 | registrator medical | M | | 1.0 |
| COMP. SEC. MUNCII, PSI, PROT. CIVILĂ, SIT. URG. | | | | 3.0 |
| 717 | referent specialist. | S | II | 1.0 |
| 718 | referent | M | IA | 1.0 |
| 719 | pompier | G | I | 1.0 |
| BIROUL CONTABILITATE | | | | 3.0 |
| 720 | ŞEF BIROU GR. II. | M | IA | 1.0 |
| 721 | economist | S | II | 1.0 |
| 722 | economist | S | II | 1.0 |
| BIROUL FINANCIAR | | | | 4.0 |
| 723 | ŞEF BIROU GR. II. | M | IA | 1.0 |
| 724 | economist | S | I | 1.0 |
| 725 | economist | S | III | 1.0 |
| 726 | casier | M | I | 1.0 |
| SERVICIUL ACHIZIȚII PUBLICE | | | | 5.0 |
| 727 | ŞEF SERVICIU GR. II. | S | IA | 1.0 |
| 728 | merceolog | M | IA | 1.0 |
| 729 | operator calculator | M | IV | 1.0 |
| 730 | muncitor | | II. | 1.0 |
| 731 | muncitor | | II | 1.0 |
| ASISTENȚĂ RELIGIOASĂ | | | | 3.5 |
| 732 | preot | S | I | 1.0 |
| 733 | preot | S | II | 1.0 |
| 734 | preot | S | definitiv | 1.0 |
| 735 | preot | S | definitiv | 0.5 |
| PERSONAL DE DESERVIRE | | | | 7.0 |
| 736 | curier | G | I | 1.0 |
| 737 | portar | G | I | 1.0 |
| 738 | portar | G | I | 1.0 |
| 739 | portar | G | I | 1.0 |
| 740 | portar | G | I | 1.0 |
| 741 | portar | G | II | 1.0 |
| 742 | îngrijitor c. | G | | 1.0 |
| SERVICIUL APROVIZIONARE TRANSPORT, AD-TIV | | | | 7.0 |
| 743 | ŞEF SERVICIU GR. II. | S | IA | 1.0 |
| 744 | subinginer | SSD | I | 1.0 |
| 745 | arhivar | M | I | 1.0 |
| 746 | secretar | M | I | 1.0 |
| 747 | magaziner | M | I | 1.0 |
| 748 | magaziner | M | I | 1.0 |
| 749 | magaziner | G | I | 1.0 |
| TRANSPORT AUTO | | | | 4.5 |
| 750 | muncitor | | III | 1.0 |

| Nr. crt. | Funcția | Nivelul studiilor | Gradul profesional/ treapta profesională | Număr post |
|--|----------------------|-------------------|---|-------------|
| 751 | muncitor | | III | 1.0 |
| 752 | muncitor | | III | 1.0 |
| 753 | muncitor | | IV | 1.0 |
| 754 | muncitor | | II | 0.5 |
| ÎNTREȚINERE INV. MOALE | | | | 3.0 |
| 755 | muncitor | | I | 1.0 |
| 756 | muncitor | | I | 1.0 |
| 757 | muncitor | | I | 1.0 |
| CENTRALA TELEFONICĂ | | | | 4.0 |
| 758 | muncitor | | IV | 1.0 |
| 759 | muncitor | | IV | 1.0 |
| 760 | muncitor | | IV | 1.0 |
| 761 | muncitor | | IV | 1.0 |
| BLOC ALIMENTAR | | | | 11.0 |
| 762 | muncitor | | II | 1.0 |
| 763 | muncitor | | IV | 1.0 |
| 764 | muncitor | | II | 1.0 |
| 765 | muncitor | | II | 1.0 |
| 766 | muncitor | | II | 1.0 |
| 767 | muncitor | | II | 1.0 |
| 768 | muncitor | | IV | 1.0 |
| 769 | muncitor | | II | 1.0 |
| 770 | muncitor | | II | 1.0 |
| 771 | muncitor | | IV | 1.0 |
| 772 | muncitor | | II | 1.0 |
| SPĂLĂTORIE | | | | 9.0 |
| 773 | spălător ȘEF | G | | 1.0 |
| 774 | spălătoreasa | G | | 1.0 |
| 775 | spălătoreasa | G | | 1.0 |
| 776 | spălătoreasa | G | | 1.0 |
| 777 | spălătoreasa | G | | 1.0 |
| 778 | spălătoreasa | G | | 1.0 |
| 779 | spălătoreasa | G | | 1.0 |
| 780 | spălătoreasa | G | | 1.0 |
| 781 | spălătoreasa | G | | 1.0 |
| ÎNTREȚINERE SPAȚII VERZI | | | | 2.0 |
| 782 | muncitor | | II | 1.0 |
| 783 | muncitor necalificat | | | 1.0 |
| MUNCITORI NECALIFICAȚI | | | | 6.0 |
| 784 | muncitor necalificat | | | 1.0 |
| 785 | muncitor necalificat | | | 1.0 |
| 786 | muncitor necalificat | | | 1.0 |
| 787 | muncitor necalificat | | | 1.0 |
| 788 | muncitor necalificat | | | 1.0 |
| 789 | muncitor necalificat | | | 1.0 |
| ATELIER TEHNIC, ÎNTREȚINERE CLĂDIRI ȘI INSTALAȚII | | | | 34.0 |
| 790 | ȘEF ATELIER GR. II. | SSD | I | 1.0 |
| 791 | funcționar | G | II | 1.0 |
| 792 | muncitor | | I | 1.0 |
| 793 | muncitor | | IV | 1.0 |
| 794 | muncitor | | I | 1.0 |
| 795 | muncitor | | IV | 1.0 |
| 796 | muncitor | | IV | 1.0 |
| 797 | muncitor | | I | 1.0 |
| 798 | muncitor | | IV | 1.0 |
| 799 | muncitor | | I | 1.0 |
| 800 | ȘEF ECHIPĂ | | I | 1.0 |
| 801 | muncitor | | I | 1.0 |
| 802 | muncitor | | III | 1.0 |
| 803 | muncitor | | II | 1.0 |
| 804 | muncitor | | I | 1.0 |
| 805 | muncitor | | I | 1.0 |
| 806 | muncitor | | IV | 1.0 |
| 807 | muncitor | | I | 1.0 |
| 808 | muncitor | | I | 1.0 |
| 809 | muncitor | | I | 1.0 |
| 810 | muncitor | | II | 1.0 |
| 811 | muncitor | | II | 1.0 |
| 812 | muncitor | | I | 1.0 |
| 813 | ȘEF ECHIPĂ | | I | 1.0 |
| 814 | muncitor | | I | 1.0 |
| 815 | ȘEF ECHIPĂ | | I | 1.0 |
| 816 | muncitor | | I | 1.0 |
| 817 | muncitor | | II | 1.0 |
| 818 | muncitor | | II | 1.0 |
| 819 | muncitor | | IV | 1.0 |
| 820 | muncitor | | IV | 1.0 |
| 821 | muncitor | | IV | 1.0 |
| 822 | muncitor | | IV | 1.0 |
| 823 | muncitor necalificat | | | 1.0 |

| Nr. crt. | Funcția | Nivelul studiilor | Gradul profesional/ treapta profesională | Număr post |
|-------------------------------------|----------------------|-------------------|---|-------------|
| LIFTURI | | | | 4.0 |
| 824 | muncitor | | IV | 1.0 |
| 825 | muncitor | | IV | 1.0 |
| 826 | muncitor | | IV | 1.0 |
| 827 | muncitor | | IV | 1.0 |
| CABINET MEDICINA MUNCII | | | | 3.0 |
| 828 | medic | S | primar | 1.0 |
| 829 | medic | S | specialist | 1.0 |
| 830 | asistent medical | PL | principal | 1.0 |
| SERVICIUL JUD. MED. LEGAL | | | | 11.0 |
| 831 | medic ȘEF GR. II. | S | primar | 1.0 |
| 832 | medic | S | primar | 1.0 |
| 833 | medic | S | primar | 1.0 |
| 834 | farmacist | S | specialist | 1.0 |
| 835 | asistent medical | PL | principal | 1.0 |
| 836 | asistent medical | PL | principal | 1.0 |
| 837 | asistent medical | PL | | 1.0 |
| 838 | registrator medical | M | | 1.0 |
| 839 | autopsier | G | | 1.0 |
| 840 | autopsier | G | | 1.0 |
| 841 | îngrijitor c. | G | | 1.0 |
| CABINET MEDICINĂ SPORTIVĂ | | | | 1.0 |
| 842 | medic | S | primar | 1.0 |
| DISPENSAR T.B.C. | | | | |
| CABINET CONSULTAȚII | | | | 2.0 |
| 843 | medic | S | specialist | 1.0 |
| 844 | asistent medical | PL | principal | 1.0 |
| COMPARTIMENT MRF | | | | 2.0 |
| 845 | asistent medical | PL | principal | 1.0 |
| 846 | registrator medical | M | | 1.0 |
| CABINET ASISTENȚĂ TEREN | | | | 1.0 |
| 847 | asistent medical | PL | principal | 1.0 |
| LAB. SĂNĂTATE MINTALĂ ADULȚI | | | | 3.0 |
| 848 | medic | S | specialist | 1.0 |
| 849 | psiholog | S | | 1.0 |
| 850 | asistent medical | PL | | 1.0 |
| LAB. SĂNĂTATE MINTALĂ COPII | | | | 4.0 |
| 851 | medic | S | specialist | 1.0 |
| 852 | psiholog | S | | 1.0 |
| 853 | psiholog | S | principal | 1.0 |
| 854 | asistent medical | PL | principal | 1.0 |
| CAB. PLANING FAMILIAR | | | | 4.0 |
| 855 | medic | S | primar | 1.0 |
| 856 | medic | S | specialist | 1.0 |
| 857 | asistent medical | PL | principal | 1.0 |
| 858 | asistent medical | PL | principal | 1.0 |
| UNITATE PRIMIRE URGENȚE | | | | 74.0 |
| 859 | medic ȘEF GR. II. | S | primar | 1.0 |
| 860 | medic | S | primar | 1.0 |
| 861 | medic | S | specialist | 1.0 |
| 862 | medic | S | specialist | 1.0 |
| 863 | medic | S | specialist | 1.0 |
| 864 | medic | S | specialist | 1.0 |
| 865 | medic | S | specialist | 1.0 |
| 866 | medic | S | specialist | 1.0 |
| 867 | asistent medical ȘEF | PL | principal | 1.0 |
| 868 | asistent medical | PL | principal | 1.0 |
| 869 | asistent medical | PL | principal | 1.0 |
| 870 | asistent medical | PL | | 1.0 |
| 871 | asistent medical | PL | principal | 1.0 |
| 872 | asistent medical | PL | principal | 1.0 |
| 873 | asistent medical | PL | | 1.0 |
| 874 | asistent medical | PL | principal | 1.0 |
| 875 | asistent medical | PL | | 1.0 |
| 876 | asistent medical | PL | principal | 0.5 |
| 877 | asistent medical | PL | principal | 0.5 |
| 878 | asistent medical | PL | | 1.0 |
| 879 | asistent medical | PL | | 1.0 |
| 880 | asistent medical | PL | principal | 1.0 |
| 881 | asistent medical | PL | | 1.0 |
| 882 | asistent medical | PL | | 1.0 |
| 883 | asistent medical | PL | | 1.0 |
| 884 | asistent medical | PL | | 1.0 |
| 885 | asistent medical | PL | | 1.0 |
| 886 | asistent medical | PL | | 1.0 |
| 887 | asistent medical | PL | | 1.0 |
| 888 | asistent medical | PL | | 1.0 |
| 889 | registrator medical | M | | 1.0 |
| 890 | registrator medical | M | | 1.0 |
| 891 | registrator medical | M | | 1.0 |

| Nr. crt. | Funcția | Nivelul studiilor | Gradul profesional/ treapta profesională | Număr post |
|---------------------------------|---------------------|-------------------|---|--------------|
| 892 | registrator medical | M | | 1.0 |
| 893 | registrator medical | M | | 1.0 |
| 894 | soră medicală | M | principal | 1.0 |
| 895 | infirmieră | G | | 1.0 |
| 896 | infirmieră | G | | 1.0 |
| 897 | infirmieră | G | | 1.0 |
| 898 | infirmieră | G | | 1.0 |
| 899 | infirmieră | G | | 1.0 |
| 900 | infirmieră | G | | 1.0 |
| 901 | infirmieră | G | | 1.0 |
| 902 | infirmieră | G | | 1.0 |
| 903 | infirmieră | G | | 1.0 |
| 904 | infirmieră | G | | 1.0 |
| 905 | infirmieră | G | | 1.0 |
| 906 | infirmieră | G | | 1.0 |
| 907 | infirmieră | G | | 1.0 |
| 908 | infirmieră | G | | 1.0 |
| 909 | infirmieră | G | | 1.0 |
| 910 | brancardier | G | | 1.0 |
| 911 | brancardier | G | | 1.0 |
| 912 | brancardier | G | | 1.0 |
| 913 | brancardier | G | | 1.0 |
| 914 | brancardier | G | | 1.0 |
| 915 | brancardier | G | | 1.0 |
| 916 | brancardier | G | | 1.0 |
| 917 | brancardier | G | | 1.0 |
| 918 | brancardier | G | | 1.0 |
| 919 | brancardier | G | | 1.0 |
| 920 | brancardier | G | | 1.0 |
| 921 | brancardier | G | | 1.0 |
| 922 | brancardier | G | | 1.0 |
| 923 | brancardier | G | | 1.0 |
| 924 | brancardier | G | | 1.0 |
| 925 | îngrijitor c. | G | | 1.0 |
| 926 | îngrijitor c. | G | | 1.0 |
| 927 | îngrijitor c. | G | | 1.0 |
| 928 | îngrijitor c. | G | | 1.0 |
| 929 | îngrijitor c. | G | | 1.0 |
| 930 | îngrijitor c. | G | | 1.0 |
| 931 | îngrijitor c. | G | | 1.0 |
| 932 | îngrijitor c. | G | | 1.0 |
| 933 | îngrijitor c. | G | | 1.0 |
| MEDICI REZIDENȚI AN I-VI | | | | 17.0 |
| 934 | medic | S | rez. an. VI | 1.0 |
| 935 | medic | S | rez. an. III | 1.0 |
| 936 | medic | S | rez. an. III | 1.0 |
| 937 | medic | S | rez. an. III | 1.0 |
| 938 | medic | S | rez. an. II | 1.0 |
| 939 | medic | S | rez. an. I | 1.0 |
| 940 | medic | S | rez. an. III | 1.0 |
| 941 | medic | S | rez. an. III | 1.0 |
| 942 | medic | S | rez. an. II | 1.0 |
| 943 | medic | S | rez. an. III | 1.0 |
| 944 | medic | S | rez. an. IV | 1.0 |
| 945 | medic | S | rez. an. III | 1.0 |
| 946 | medic | S | rez. an. I | 1.0 |
| 947 | medic | S | rez. an. V. | 1.0 |
| 948 | medic | S | rez. an. V. | 1.0 |
| 949 | medic | S | rez. an. III | 1.0 |
| 950 | medic | S | rez. an. VI | 1.0 |
| MEDICI REZIDENȚI | | | | 5.0 |
| 951 | medic | S | rez. an. II | 1.0 |
| 952 | medic | S | rez. an. II | 1.0 |
| 953 | medic | S | rez. an. II | 1.0 |
| 954 | medic | S | rez. an. II | 1.0 |
| 955 | medic | S | rez. an. II | 1.0 |
| PROGRAME - D.S.P. | | | | 2.0 |
| 956 | registrator medical | M | | 1.0 |
| 957 | registrator medical | M | | 1.0 |
| TOTAL | | | | 954.5 |

HOTĂRÂREA Nr. 104/2011**cu privire la aprobarea Planului de școlarizare, a taxelor de școlarizare, a organigramei, a statutului de funcții și a numărului de personal pentru anul școlar 2011/2012 la Școala Populară de Arte și Meserii Sfântu Gheorghe**

Consiliul Județean Covasna, întrunit în ședința sa ordinară din data de 30 iunie 2011, analizând Expunerea de motive a Președintelui Consiliului Județean Covasna, cu privire la aprobarea Planului de școlarizare, a taxelor de școlarizare, a organigramei, a statutului de funcții și a numărului de personal pentru anul școlar 2011/2012 la Școala Populară de Arte și Meserii Sfântu Gheorghe, având în vedere: raportul Direcției Economice precum și rapoartele de avizare ale Comisiilor de specialitate ale Consiliului Județean Covasna întocmite în acest sens, O.U.G. nr. 118/2006 privind înființarea, organizarea și desfășurarea activității așezămintelor culturale, cu modificările și completările ulterioare; Ordinului Ministerului Culturii și Cultelor nr. 2883/2003 pentru aprobarea Normelor metodologice privind desfășurarea activităților specifice așezămintelor culturale; Ordinul ministerului culturii nr. 1043/1994 privind normarea personalului didactic și a personalului de instruire practică din școlile de arte; Ordinul ministerului culturii nr. 1044/1994 privind stabilirea planului de învățământ pentru disciplinele care se predau în școlile de arte; Legea nr. 273/2006 privind finanțele publice locale, cu modificările și completările ulterioare; adresa Școlii Populare de Arte și Meserii Sfântu Gheorghe nr. 320/20.06.2011, înregistrată la Registratura generală a Consiliului Județean Covasna sub nr. 5913/20.06.2011; în baza art. 91 alin. (2) lit. „c” și în temeiul art. 97 alin. (1) Legea administrației publice locale nr. 215/2001, republicată, cu modificările și completările ulterioare

HOTĂRĂȘTE:**PLAN DE ȘCOLARIZARE 2011/2012****Școala Populară de Arte și Meserii Sfântu Gheorghe-Művészeti Népiskola Sepsiszentgyörgy**

Anexa nr. 1 la Hotărârea nr. 104/2011

| Nr. crt. | Discipline | Durata de studii-ani | Număr de elevi pe ani de studii | | | | | TOTAL |
|----------------------------|----------------------------|----------------------|---------------------------------|-----------|-----------|-----------|-----------|------------|
| | | | An I. | An II. | An III. | An IV. | An V. | |
| Secția Sf. Gheorghe | | | | | | | | |
| 1 | Canto | 3 | 4 | 2 | 7 | 5 | 0 | 18 |
| 2 | Pian | 5 | 5 | 5 | 5 | 10 | 5 | 30 |
| 3 | Chitară | 3 | 10 | 1 | 1 | 0 | 0 | 12 |
| 4 | Sintetizator | 3 | 10 | 0 | 1 | 0 | 0 | 11 |
| 5 | Vioară | 5 | 4 | 0 | 5 | 1 | 2 | 12 |
| 6 | Saxofon | 3 | 2 | 0 | 0 | 0 | 0 | 2 |
| 7 | Percuție | 2 | 8 | 0 | 0 | 0 | 0 | 8 |
| 8 | Flaut | 3 | 5 | 0 | 4 | 0 | 0 | 9 |
| 9 | Balet | 5 | 12 | 11 | 20 | 7 | 14 | 64 |
| 10 | Clarinet | 3 | 2 | 0 | 3 | 0 | 0 | 5 |
| 11 | Trombon | 3 | 2 | 0 | 1 | 0 | 0 | 3 |
| 12 | Trompeta | 3 | 5 | 2 | 0 | 0 | 0 | 7 |
| 13 | Tenorhorn | 3 | 2 | 1 | 1 | 0 | 0 | 4 |
| 14 | Bariton | 3 | 2 | 0 | 0 | 0 | 0 | 2 |
| 15 | Corn | 3 | 2 | 0 | 0 | 0 | 0 | 2 |
| 16 | Tuba | 3 | 2 | 0 | 2 | 0 | 0 | 4 |
| 17 | Desen-pictură-grafică | 3 | 6 | 2 | 4 | 0 | 0 | 12 |
| 18 | Pictură decorativă pe lemn | 3 | 10 | 2 | 0 | 0 | 0 | 12 |
| 19 | Canto popular | 3 | 2 | 2 | 1 | 0 | 0 | 5 |
| 20 | Taraf | 3 | 0 | 0 | 0 | 0 | 0 | 0 |
| 21 | Regizor | 2 | 0 | 8 | 0 | 0 | 0 | 8 |
| 22 | Actorie | 2 | 15 | 15 | 0 | 0 | 0 | 30 |
| 23 | Tehnica de sunet | 1 | 8 | 0 | 0 | 0 | 0 | 8 |
| 24 | Ansamblu muzică ușoară | 3 | 7 | 0 | 0 | 0 | 0 | 7 |
| 25 | Teoria muzicii | grup | | | | | | |
| 26 | Istoria muzicii | grup | | | | | | |
| 27 | Inițiere Fanfara | 3 | | 10 | 10 | | | 20 |
| TOTAL | | | 125 | 61 | 65 | 23 | 21 | 295 |
| Secția Reci | | | | | | | | |
| 1 | Clarinet | 3 | 3 | 0 | 1 | 0 | 0 | 4 |
| 2 | Trompeta | 3 | 0 | 0 | 3 | 0 | 0 | 3 |
| 3 | Corn | 3 | 0 | 0 | 1 | 0 | 0 | 1 |
| 4 | Tenor | 3 | 1 | 0 | 1 | 0 | 0 | 2 |
| 5 | Tuba | 3 | 0 | 0 | 2 | 0 | 0 | 2 |
| 6 | Percuție | 2 | 0 | 0 | 0 | 0 | 0 | 0 |

Art.1. Se aprobă Planul de școlarizare și Taxele de școlarizare pentru anul școlar 2011/2012 ale Școlii Populare de Arte și Meserii Sfântu Gheorghe-Művészeti Népiskola Sepsiszentgyörgy, conform anexelor nr. 1 și 2.

Art.2. Se aprobă Organigrama, Statul de funcții și numărul de personal ale Școlii Populare de Arte și Meserii Sfântu Gheorghe-Művészeti Népiskola Sepsiszentgyörgy, conform anexelor nr. 3 și 4.

Art.3. Prevederile prezentei hotărâri intră în vigoare în condițiile art. 49 din Legea administrației publice locale nr. 215/2001, republicată, cu modificările și completările ulterioare.

Art.4. Anexele nr. 1-4 fac parte integrantă din prezenta hotărâre.

Art.5. La data intrării în vigoare a prezentei hotărâri se abrogă art. 1 și art. 3 al Hotărârii Consiliului Județean Covasna nr. 110/2010 privind aprobarea Organigramei, Statului de funcții și a Regulamentului de organizare și funcționare ale Școlii Populare de Arte și Meserii Sfântu Gheorghe-Művészeti Népiskola Sepsiszentgyörgy, precum și a Planului de școlarizare și a Taxelor de școlarizare pentru anul școlar 2010/2011.

Art.6. Cu aducerea la îndeplinire a prevederilor prezentei hotărâri se însărcinează Direcția Economică din cadrul aparatului de specialitate al Consiliului Județean Covasna și Școala Populară de Arte și Meserii Sfântu Gheorghe-Művészeti Népiskola Sepsiszentgyörgy.

Sf. Gheorghe, la 30 iunie 2011

TAMÁS Sándor
Președinte

Contrasemnează,
VARGA Zoltán
Secretar al județului Covasna

| Nr. crt. | Discipline | Durata de studii-ani | Număr de elevi pe ani de studii | | | | | TOTAL |
|----------------------------------|-----------------------|----------------------|---------------------------------|------------|------------|-----------|-----------|------------|
| | | | An I. | An II. | An III. | An IV. | An V. | |
| 7 | Flaut | 3 | 2 | 2 | 0 | 0 | 0 | 4 |
| 8 | Trombon | 3 | 0 | 0 | 1 | 0 | 0 | 1 |
| 9 | Teoria Muzicii | grup | | | | | | |
| 10 | Istoria muzicii | grup | | | | | | |
| 11 | Inițiere fanfara | 3 | | 22 | | | | 22 |
| TOTAL RECI | | | 6 | 24 | 9 | 0 | 0 | 39 |
| Secția Covasna | | | | | | | | |
| 1 | Pian | 5 | 0 | 0 | 1 | 14 | 0 | 15 |
| 2 | Sintetizator | 3 | 4 | 4 | 4 | 2 | 0 | 14 |
| 3 | Chitara | 3 | 6 | 3 | 0 | 0 | 0 | 9 |
| 4 | Vioară | 5 | 2 | 1 | 0 | 0 | 0 | 3 |
| 5 | Teoria muzicii | grup | | | | | | |
| 6 | Istoria muzicii | grup | | | | | | |
| TOTAL COVASNA | | | 12 | 8 | 5 | 16 | 0 | 41 |
| Secția Baraolt | | | | | | | | |
| 1 | Chitară | 3 | 5 | 2 | 1 | 0 | 0 | 8 |
| 2 | Sintetizator | 3 | 2 | 0 | 5 | 0 | 0 | 7 |
| 3 | Pian | 5 | 0 | 0 | 0 | 2 | 0 | 2 |
| 4 | Dans popular țigănesc | 2 | 16 | 0 | 0 | 0 | 0 | 16 |
| 5 | Teoria Muzicii | grup | | | | | | |
| TOTAL BARAOLT | | | 23 | 2 | 6 | 2 | 0 | 33 |
| Secția Vârghiș | | | | | | | | |
| 1 | Dans popular | 2 | 15 | 1 | 0 | 0 | 0 | 16 |
| TOTAL VÂRGHIȘ | | | 15 | 1 | 0 | 0 | 0 | 16 |
| Secția Brețcu | | | | | | | | |
| 1 | Dans Popular | 2 | 12 | 27 | 0 | 0 | 0 | 39 |
| TOTAL BREȚCU | | | 12 | 27 | 0 | 0 | 0 | 39 |
| Secția Zagon | | | | | | | | |
| 1 | Flaut | 3 | 1 | 1 | 1 | 0 | 0 | 3 |
| 2 | Clarinet | 3 | 2 | 0 | 0 | 0 | 0 | 2 |
| 3 | Trombon | 3 | 1 | 0 | 0 | 0 | 0 | 1 |
| 4 | Eufonium | 3 | 1 | 0 | 0 | 0 | 0 | 1 |
| 5 | Corn | 3 | 0 | 0 | 1 | 0 | 0 | 1 |
| 6 | Trompeta | 3 | 2 | 0 | 0 | 0 | 0 | 2 |
| 7 | Istoria muzicii | grup | | | | | | |
| 8 | Inițiere fanfara | 3 | | 25 | | | | 25 |
| TOTAL ZAGON | | | 7 | 26 | 2 | 0 | 0 | 35 |
| Secția Aita Mare | | | | | | | | |
| 1 | Artă decorativă | 3 | 12 | 0 | 0 | 0 | 0 | 12 |
| 2 | Pian | 5 | 0 | 0 | 0 | 12 | 1 | 13 |
| 3 | Teoria Muzicii | grup | | | | | | |
| TOTAL AITA MARE | | | 12 | 0 | 0 | 12 | 1 | 25 |
| Secția Brateș | | | | | | | | |
| 1 | Trompeta | 3 | 1 | 0 | 8 | 0 | 0 | 9 |
| 2 | Tenorhorn | 3 | 0 | 0 | 4 | 0 | 0 | 4 |
| 3 | Clarinet | 3 | 3 | 0 | 3 | 0 | 0 | 6 |
| 4 | Tuba | 3 | 1 | 0 | 2 | 0 | 0 | 3 |
| 5 | Trombon | 3 | 0 | 0 | 2 | 0 | 0 | 2 |
| 6 | Corn | 3 | 2 | 0 | 0 | 0 | 0 | 2 |
| 7 | Flaut | 3 | 1 | 0 | 3 | 0 | 0 | 4 |
| 8 | Istoria Muzicii | grup | | | | | | |
| 9 | Teoria Muzicii | grup | | | | | | |
| 10 | Inițiere fanfara | 3 | | 10 | | | | 10 |
| TOTAL BRATEȘ | | | 8 | 10 | 22 | 0 | 0 | 40 |
| Secția Tg. Secuiesc | | | | | | | | |
| 1 | Sintetizator | 3 | 0 | 6 | 0 | 0 | 0 | 6 |
| TOTAL TG. SECUIESC | | | 0 | 6 | 0 | 0 | 0 | 6 |
| Secția Bixad | | | | | | | | |
| 1 | Flaut | 3 | 2 | 0 | 0 | 0 | 0 | 2 |
| 2 | Trompeta | 3 | 3 | 0 | 0 | 0 | 0 | 3 |
| 3 | Tenor | 3 | 3 | 0 | 0 | 0 | 0 | 3 |
| 4 | Bariton | 3 | 1 | 0 | 0 | 0 | 0 | 1 |
| 5 | Bas B | 3 | 1 | 0 | 0 | 0 | 0 | 1 |
| 6 | Clarinet | 3 | 1 | 0 | 0 | 0 | 0 | 1 |
| 7 | Percuție | 2 | 2 | 0 | 0 | 0 | 0 | 2 |
| 8 | Corn | 3 | 1 | 0 | 0 | 0 | 0 | 1 |
| 9 | Saxofon | 3 | 1 | 0 | 0 | 0 | 0 | 1 |
| 10 | Teoria Muzicii | grup | | | | | | |
| 11 | Istoria Muzicii | grup | | | | | | |
| TOTAL OZUN | | | 15 | 0 | 0 | 0 | 0 | 15 |
| TOTAL ȘCOALA POP. DE ARTE | | | 235 | 165 | 109 | 53 | 22 | 584 |

TAXE DE ȘCOLARIZARE

la Școala Populară de Arte și Meserii Sfântu Gheorghe-Művészeti Népiskola Sepsiszentgyörgy valabile pentru anul școlar 2011/2012

| Nr. crt. | DISCIPLINE | TAXA DE ȘCOLARIZARE lei/an școlar |
|----------|---|-----------------------------------|
| 1 | Instrumente, canto | 520 |
| 2 | Balet, dans clasic, majorete | 320 |
| 3 | Dans popular interpretă, actorie, regizor, pictură populară pe lemn, ansamblu muzică ușoară, taraf, tehnică de sunet, inițiere fanfară, arta decorativă | 230 |
| 4 | Desen, pictură, grafică | 290 |
| 5 | Taxă de înscriere | 50 |
| 6 | Taxă pentru eliberarea diplomelor | 60 |
| 7 | Taxă de reinscriere, respectiv taxa pentru a doua sau mai multe discipline | 1750 |

Notă:

Cursurile pentru formarea instructorilor la toate disciplinele vor fi scutite de taxa de școlarizare.

Pot beneficia de scutire de la plata taxei de școlarizare cursanții care au talent deosebit și provin din familii cu situație familială foarte grea (cu venit lunar sub salariul minim brut pe economie pe un membru de familie), cei care obțin premii la manifestările organizate la nivel național sau internațional, precum și copiii de la centrele de plasament din județ.

Cursanții care fac parte din ansamblul de taraf sau muzică ușoară, formație de muzică veche sau inițiere fanfară și urmează și cursurile de instrumente vor plăti taxa de școlarizare aferentă cursului de instrumente.

Scutirile de la plata taxei de școlarizare se pot acorda cu respectarea încadrării cheltuielilor în bugetul aprobat.

În cazul în care mai mulți cursanți provin de la aceeași familie se reduce taxa pentru a doua persoană cu 25% din totalul taxei aferente, respectiv cu 50% pentru a treia persoană.

Anexa nr. 3 la Hotărârea nr. 104/2011



Anexa nr. 4 la Hotărârea nr. 104/2011

STATUL DE FUNCȚII
al Școlii Populare de Arte și Meserii Sfântu Gheorghe - Művészeti Népiskola Sepsiszentgyörgy

| Nr. crt. | Funcția de execuție | Vechimea în învățământ | Funcția de conducere | Nivel studii | Grad de salarizare | Treapta/ gradul profesional | Număr posturi |
|--|------------------------------------|------------------------|----------------------|--------------|--------------------|-----------------------------|---------------|
| 1 | | | Director | S | II | | 1 |
| 2 | | | Șef birou | S | II | | 1 |
| Total funcții de conducere | | | | | | | 2.0 |
| 3 | Profesor cu gr. didactic I | peste 40 ani | | S | | | 1 |
| 4 | Profesor cu gr. didactic II | 6 - 10 ani | | S | | | 1 |
| 5 | Profesor cu gr. didactic definitiv | 18 - 22 ani | | S | | | 1,5 |
| 6 | Profesor cu gr. didactic definitiv | 2 - 6 ani | | S | | | 4,5 |
| 7 | Profesor cu gr. didactic debutant | până 2 ani | | S | | | 6,5 |
| 8 | Profesor cu gr. didactic I | 35 - 40 ani | | SSD | | | 0,5 |
| 9 | Profesor cu gr. didactic II | 30 - 35 ani | | SSD | | | 1,5 |
| 10 | Profesor cu gr. didactic definitiv | 30 - 35 ani | | SSD | | | 1,5 |
| 11 | Profesor cu gr. didactic definitiv | 2 - 6 ani | | SSD | | | 1,5 |
| Total funcții didactice | | | | | | | 19,5 |
| 12 | Corepetitor | | | M | | I | 3 |
| 13 | Instructor | | | M | | I | 4,5 |
| Total funcții didactice auxiliare | | | | | | | 7,5 |
| 14 | Secretar | | | M | | | 1 |
| 15 | Administrator | | | M | | I | 1 |
| 16 | Îngrijitor | | | | | | 1 |
| 17 | Muncitor calificat | | | | | IV | 0,5 |
| Total funcții administrative | | | | | | | 3,5 |
| TOTAL GENERAL | | | | | | | 32,5 |

HOTĂRĂREA Nr. 105/2011
pentru modificarea anexei nr. 1 la Hotărârea Consiliului
Județean Covasna nr. 92/2009 privind reorganizarea și
funcționarea Comisiei Tehnico-economice a Consiliului
Județean Covasna

Consiliul Județean Covasna, întrunit în ședința ordinară din data de 30 iunie 2011, analizând Expunerea de motive a Președintelui Consiliului Județean Covasna pentru modificarea anexei nr. 1 la Hotărârea Consiliului Județean Covasna nr. 92/2009 privind reorganizarea și funcționarea Comisiei Tehnico-economice a Consiliului Județean Covasna, având în vedere: raportul de specialitate al Direcției Dezvoltarea Teritoriului din cadrul aparatului de specialitate a Consiliului Județean Covasna, precum și rapoartele de avizare ale Comisiilor de specialitate din cadrul Consiliului Județean Covasna, art. 22 alin. (2) din Regulamentul de funcționare a Comisiei tehnico-economice a Consiliului Județean Covasna, aprobat prin Hotărârea Consiliului Județean nr. 92/2009, adresa Agenției pentru Protecția Mediului Covasna înregistrată la Consiliul Județean Covasna sub nr. 5118/27.05.2011, adresa S.C. Romtelecom S.A., Divizia operațiuni Transilvania înregistrată la Consiliul Județean Covasna sub nr.

5193/31.05.2011, în baza art. 91 alin. (1) lit. „f” și în temeiul art. 97 din Legea administrației publice locale nr. 215/2001, republicată, cu modificările și completările ulterioare

HOTĂRĂȘTE:

Art.I. Anexa nr. 1 la Hotărârea Consiliului Județean Covasna nr. 92/2009 privind reorganizarea și funcționarea Comisiei Tehnico-economice a Consiliului Județean Covasna, se modifică și se înlocuiește cu anexa care face parte integrantă din prezenta hotărâre.

Art.II. La data intrării în vigoare a prezentei hotărâri se abrogă Hotărârea Consiliului Județean Covasna nr. 154/2010 pentru modificarea anexei nr. 1 la Hotărârea Consiliului Județean Covasna nr. 92/2009 privind reorganizarea și funcționarea Comisiei Tehnico-economice a Consiliului Județean Covasna.

Sf. Gheorghe, la 30 iunie 2011

TAMÁS Sándor
Președinte

Contrasemnează,
VARGA Zoltán
Secretar al județului Covasna

Anexă la Hotărârea nr. 105/2011

Componența nominală a Comisiei Tehnico-economice a Consiliului Județean Covasna

| | |
|--------------------------|---|
| Președinte: | DEMETER János - Vicepreședinte al C.J.Cv. |
| Vicepreședinte: | BÍRÓ Dónát - Arhitect șef al județului Covasna |
| Secretar: | MARINCEA Liliانا - Consilier UIP - Sistem de management integrat al deșeurilor în Jud. Covasna |
| Membri titulari: | FERENCZ Lajos - Director executiv, Direcția Economică RITI Raul - Șef Birou urbanism și GIS FEJÉR Alexandru - Director S.C. Gospodăria Comunală S.A. Sf. Gheorghe JÓZSA Csaba - Director Sucursala de Distribuție și Furnizare a Energiei Electrice Sf. Gheorghe BENEDEK KÁPLÁR Gábor - Director executiv Agenția pentru Protecția Mediului Sf. Gheorghe KOVÁCS Ödön - Director Sistemul de Gospodărie a Apelor Sf. Gheorghe Col. ȘIMONCA Liviu - Inspectoratul pentru Situații de Urgență „Mihai Viteazul” Jud. Covasna TRANDAFIR Eugen - Șef Departament Centru Operațiuni Brașov - Covasna S.C. Romtelecom S.A. Sf. Gheorghe NEAGU Constantin - Șef sector S.C. Distrigaz Sud S.A. |
| Membri supleanți: | MÁTYÁS Ferenc - Director tehnic S.C. Gospodăria Comunală S.A. Sf. Gheorghe CĂRNARU Radu - Inginer șef Sucursala de Distribuție și Furnizare a Energiei Electrice Sf. Gheorghe CORNEA Luminița - Șef serviciu Agenția pentru Protecția Mediului Sf. Gheorghe GRUBISICS Elisabeta - Șef birou Sistemul de Gospodărie a Apelor Sf. Gheorghe Lt. col. SONEA Costică - Inspectoratul pentru Situații de Urgență „Mihai Viteazul” Județul Covasna JÁNOSI Lehel - Specialist Departament Centru Operațiuni Brașov - Covasna S.C. Romtelecom S.A. Sf. Gheorghe BURLOIU Fănel - Șef FOL S.C. Distrigaz Sud S.A. |

HOTĂRĂREA Nr. 106/2011
privind aprobarea unor măsuri organizatorice în cadrul
Direcției Generale de Asistență Socială și Protecția
Copilului Covasna

Consiliul Județean Covasna, întrunit în ședința sa ordinară din data de 30 iunie 2011, analizând Expunerea de motive a Președintelui Consiliului Județean Covasna, asupra proiectului de hotărâre privind aprobarea unor măsuri organizatorice în cadrul Direcției Generale de Asistență Socială și Protecția Copilului Covasna, având în vedere Raportul Direcției Generale de Asistență Socială și Protecția Copilului Covasna precum și Rapoartele comisiilor de specialitate ale Consiliului Județean Covasna întocmite în acest sens, în conformitate cu prevederile: Legii nr. 272/2004 privind protecția și promovarea drepturilor copilului; Legii nr. 448/2006 privind protecția și promovarea drepturilor persoanelor cu handicap, republicată, cu modificările ulterioare, Hotărârii Guvernului nr. 539/2005 pentru aprobarea Nomenclatorului instituțiilor de asistență socială și a structurii orientative de personal, a Regulamentului-cadru de organizare și funcționare a instituțiilor de asistență socială, precum și a Normelor metodologice de aplicare a prevederilor Ordonanței Guvernului nr. 68/2003 privind serviciile sociale, cu modificările ulterioare, Legii nr. 188/1999 privind Statutul funcționarilor publici, republicată, cu modificările și completările ulterioare, Legea nr. 53/2003-Codul muncii, republicată, Legea-cadru

284/2010 privind salarizarea unitară a personalului plătit din fonduri publice, Legea nr. 285/2010 privind salarizarea în anul 2011 a personalului plătit din fonduri publice, art. 1 alin. (3) din anexa la Hotărârea Guvernului nr. 1434/2004 privind atribuțiile și Regulamentul-cadru de organizare și funcționare ale Direcției generale de asistență socială și protecția copilului, republicată, Hotărârii Consiliului Județean Covasna nr. 34/2010 privind aprobarea Strategiei Direcției Generale de Asistență Socială și Protecția Copilului pentru perioada 2010-2013, ținând cont de Contractele de finanțare nr. 62/21.07.2009 și nr. 16/03.03.2011, în baza art. 91 alin. (2) lit. „c” și în temeiul art. 97 alin. (1) din Legea administrației publice locale nr. 215/2001, republicată, cu modificările și completările ulterioare

HOTĂRĂȘTE:

Art.1. Începând cu data de 1 iulie 2011, se aprobă înființarea Centrului de primire în regim de urgență „Prinț și cerșetor” Sfântu Gheorghe, situat în mun. Sfântu Gheorghe, str. Borvív, nr. 70/A, ca structură organizatorică din cadrul Direcției Generale de Asistență Socială și Protecția Copilului Covasna.

Art.2. Începând cu data de 01 iulie 2011, se aprobă Organigrama și Statul de funcții ale Direcției Generale de Asistență Socială și Protecția Copilului Covasna conform anexelor nr. 1 și 2, care fac parte integrantă din prezenta

hotărâre.

Art.3. La data intrării în vigoare a prezentei :

a.) anexa la Hotărârea Consiliului Județean Covasna nr. 57/2005 pentru aprobarea structurii organizatorice a serviciilor din cadrul Direcției Generale de Asistență Socială și Protecția Copilului Covasna se completează în mod corespunzător;

b.) Hotărârea Consiliului Județean Covasna nr. 17/2011 privind aprobarea Statului de funcții al Direcției Generale de Asistență Socială și Protecția Copilului Covasna, art. 3 al Hotărârii Consiliului Județean Covasna nr. 173/2010 privind aprobarea unor măsuri organizatorice în cadrul Direcției

Generale de Asistență Socială și Protecția Copilului Covasna, precum și orice alte dispoziții contrare se abrogă.

Art.4. Cu aducerea la îndeplinire a prevederilor prezentei hotărâri, se însărcinează Direcția Generală de Asistență Socială și Protecția Copilului Covasna.

Sf. Gheorghe, la 30 iunie 2011

TAMÁS Sándor
Președinte

Contrasemnează,
VARGA Zoltán
Secretar al județului Covasna

Anexa nr. 1 la Hotărârea nr. 106/2011

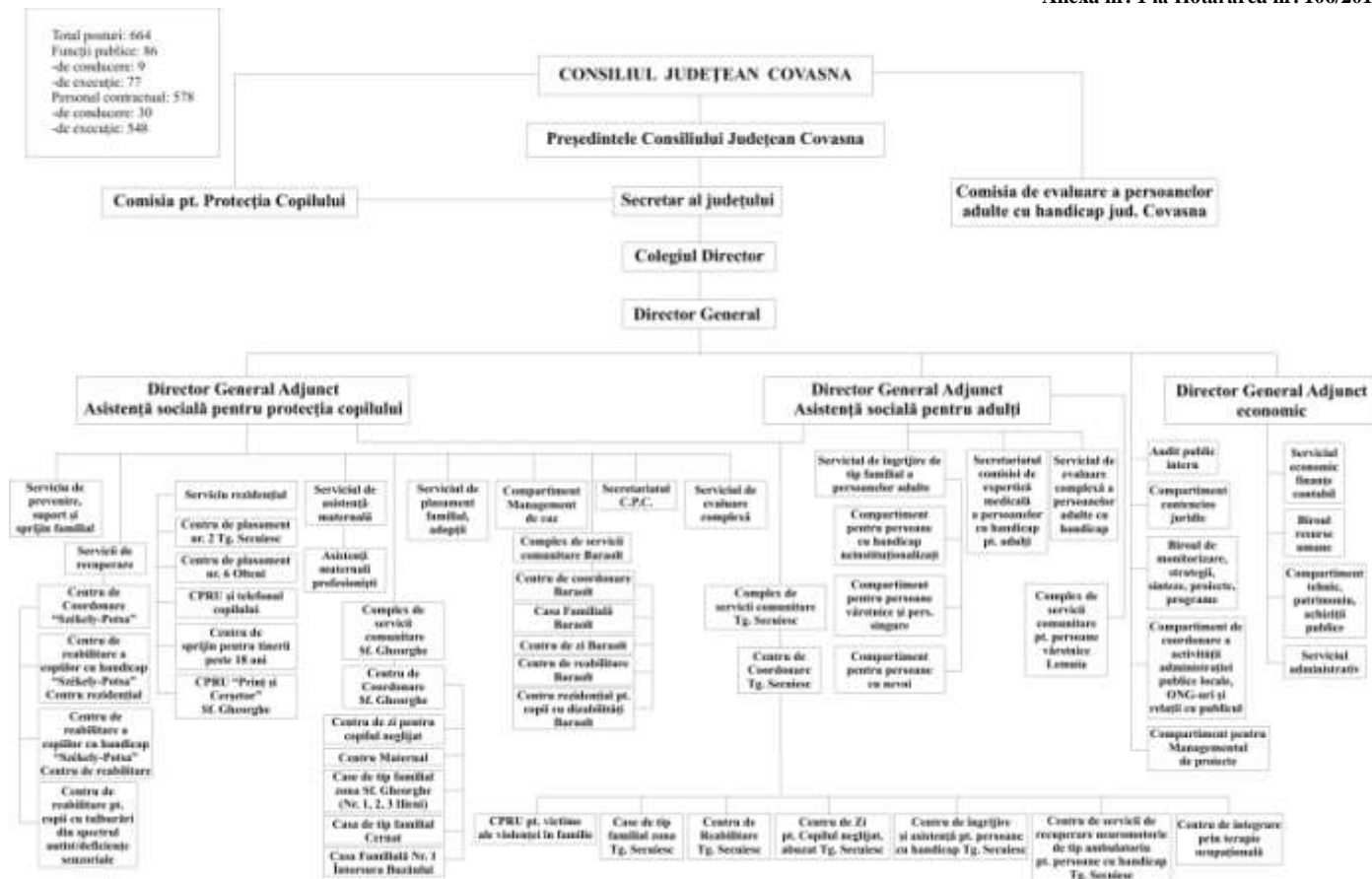

Anexa nr. 2 la Hotărârea nr. 106/2011

STATUL DE FUNCȚII
al Direcției Generale de Asistență Socială și Protecția Copilului Covasna

FUNCȚII PUBLICE

| Nr. crt. | Funcția | Nivelul studiilor | Gradul profesional/gradul |
|--|--------------------------|-------------------|---------------------------|
| I. Direcția Generală de Asistență Socială și Protecția Copilului Covasna – aparat propriu | | | |
| 1 | Director General | S | Grad II |
| 2 | Director General adjunct | S | Grad II |
| 3 | Director General adjunct | S | Grad II |
| 4 | Director General adjunct | S | Grad II |
| a. Serviciu de prevenire, suport și sprijin familial | | | |
| 5 | Inspector | S | Superior |
| 6 | Inspector | S | Asistent |
| 7 | Inspector | S | Asistent |
| b. Compartiment management de caz | | | |
| 8 | Consilier | S | Superior |
| 9 | Inspector | S | Principal |
| 10 | Inspector | S | Asistent |
| c. Serviciu rezidențial | | | |
| 11 | Inspector | S | Superior |
| 12 | Inspector | S | Principal |
| 13 | Inspector | S | Principal |
| 14 | Inspector | S | Asistent |
| 15 | Inspector | S | Asistent |
| 16 | Inspector | S | Principal |
| d. Serviciu de asistență maternală | | | |
| 17 | Șef serviciu | S | Grad II |
| 18 | Inspector | S | Superior |
| 19 | Inspector | S | Principal |

| Nr. crt. | Funcția | Nivelul studiilor | Gradul profesional/gradul |
|---|---------------------------------|-------------------|---------------------------|
| 20 | Inspector | S | Superior |
| 21 | Inspector | S | Asistent |
| 22 | Inspector | S | Asistent |
| 23 | Inspector | S | Asistent |
| 24 | Inspector | S | Asistent |
| 25 | Inspector | S | Asistent |
| 26 | Inspector | S | Debutant |
| 27 | Inspector | S | Debutant |
| e. Serviciu de plasament familial, adopții | | | |
| 28 | Șef serviciu | S | Grad II |
| 29 | Inspector | S | Principal |
| 30 | Inspector | S | Principal |
| 31 | Inspector | S | Principal |
| 32 | Inspector | S | Asistent |
| 33 | Inspector | S | Asistent |
| 34 | Inspector | S | Asistent |
| 35 | Inspector | S | Asistent |
| f. Secretariatul Comisiei pentru protecția copilului | | | |
| 36 | Inspector | S | Superior |
| 37 | Inspector | S | Principal |
| 38 | Inspector | S | Asistent |
| g. Serviciul de evaluare complexă | | | |
| 39 | Inspector | S | Superior |
| h. Audit public intern | | | |
| 40 | Auditor | S | Principal |
| i. Compartiment contencios juridic | | | |
| 41 | Consilier juridic | S | Principal |
| 42 | Consilier juridic | S | Asistent |
| 43 | Consilier juridic | S | Asistent |
| j. Biroul de monitorizare, strategii, sinteze, proiecte, programe | | | |
| 44 | Inspector | S | Superior |
| 45 | Inspector | S | Principal |
| 46 | Inspector | S | Principal |
| 47 | Inspector | S | Asistent |
| 48 | Inspector | S | Principal |
| k. Compartiment pentru Managementul de proiecte | | | |
| 49 | Consilier – Manager de proiecte | S | Superior |
| 50 | Consilier – Manager de proiecte | S | Principal |
| 51 | Consilier – Manager de proiecte | S | Asistent |
| 52 | Consilier – Manager de proiecte | S | Debutant |
| l. Compartiment de coordonare a activității administrației publice locale, ONG-uri, și relații publice | | | |
| 53 | Inspector | S | Superior |
| 54 | Referent de spec. | SSD | Asistent |
| m. Serviciul economic, finanțe, contabilitate | | | |
| 55 | Șef serviciu | S | Grad II |
| 56 | Inspector | S | Principal |
| 57 | Inspector | S | Asistent |
| 58 | Inspector | S | Asistent |
| 59 | Inspector | S | Asistent |
| 60 | Inspector | S | Asistent |
| 61 | Referent | M | Superior |
| 62 | Referent | M | Superior |
| n. Biroul resurse umane | | | |
| 63 | Șef birou | S | Grad II |
| 64 | Consilier | S | Superior |
| 65 | Inspector | S | Principal |
| 66 | Inspector | S | Asistent |
| 67 | Referent | M | Superior |
| 68 | Referent | M | Superior |
| o. Compartiment tehnic, patrimoniu, achiziții publice | | | |
| 69 | Inspector | S | Superior |
| 70 | Inspector | S | Superior |
| 71 | Inspector | S | Principal |
| 72 | Inspector | S | Asistent |
| 73 | Referent de spec. | SSD | Superior |
| p. Serviciul de îngrijire de tip familial a persoanelor adulte | | | |
| 74 | Șef serviciu | S | Grad II |
| p.1. Compartiment pentru persoane cu handicap neinstituționalizați | | | |
| 75 | Inspector | S | Superior |
| 76 | Inspector | S | Asistent |
| 77 | Referent de spec. | SSD | Principal |
| 78 | Referent | M | Superior |
| p.2. Compartiment pentru persoane vârstnice și persoane singure | | | |
| 79 | Inspector | S | Principal |
| 80 | Inspector | S | Asistent |
| 81 | Inspector | S | Asistent |
| p.3. Compartiment pentru persoane cu nevoi | | | |
| 82 | Consilier | S | Superior |
| 83 | Inspector | S | Superior |
| 84 | Inspector | S | Asistent |
| q. Secretariatul Comisei de expertiză medicală a persoanelor cu handicap pentru adulți | | | |

| Nr. crt. | Funcția | Nivelul studiilor | Gradul profesional/gradul |
|--------------|-----------|-------------------|---------------------------|
| 85 | Referent | M | Superior |
| 86 | Inspector | S | Asistent |
| TOTAL | | | |

PERSONAL CONTRACTUAL

| Nr. crt. | Funcția | Nivelul studiilor | Gradul profesional/treapta profesională/grad de salarizare |
|--|--------------------------------------|-------------------|--|
| I. Direcția Generală de Asistență Socială și Protecția Copilului Covasna – aparat propriu | | | |
| a. Serviciu de prevenire, suport și sprijin familial | | | |
| 87 | Psiholog - specialist | S | |
| 88 | Psiholog - practicant | S | |
| b. Serviciu rezidențial | | | |
| 89 | Psiholog - stagiar | S | |
| c. Serviciu de asistență maternală | | | |
| 90 | Psiholog - specialist | S | |
| 91 | Psiholog - specialist | S | |
| 92 | Psihopedagog | S | |
| 93 | Asistent social practicant | S | |
| d. Serviciu de plasament familial și adopții | | | |
| 94 | Psiholog - specialist | S | |
| 95 | Psiholog - practicant | S | |
| e. Serviciul de evaluare complexă | | | |
| 96 | Psiholog - stagiar | S | |
| 97 | Psihopedagog | S | |
| 98 | Medic specialist | S | |
| 99 | Medic primar | S | |
| f. Serviciul administrativ | | | |
| 100 | Șef serviciu | M | Grad II |
| 101 | Inspector de specialitate | S | II |
| 102 | Inspector de specialitate | S | IA |
| 103 | Inspector de specialitate | S | I/IA |
| 104 | Șofer | M/G | I |
| 105 | Șofer | M/G | I |
| 106 | Muncitor calificat (întreținere) | M/G | I |
| 107 | Îngrijitor (curățenie) | M/G | |
| g. Comisia de expertiză medicală a persoanelor cu handicap pentru adulți | | | |
| 108 | Medic primar | S | |
| h. Serviciul de evaluare complexă a persoanelor adulte cu handicap | | | |
| 109 | Șef birou | S | Grad II |
| 109.5 | Medic specialist | S | |
| 110.5 | Psiholog - stagiar | S | |
| 111 | Psihopedagog | S | |
| 112-114 | Asistent social practicant | S | |
| i. Compartiment pentru persoane cu nevoi | | | |
| 115 | Asistent social practicant | S | |
| 116 | Psiholog - stagiar | S | |
| II. Centru de Plasament nr. 2 Tg. Secuiesc | | | |
| 117 | Șef centru | S | Grad II |
| 118 | Asistent social practicant | S | |
| 119 | Psiholog - stagiar | S | |
| 120-123 | Educator | S | |
| 124 | Asistent medical | PL/M | |
| 125 | Educator | M | Grad didactic definitiv |
| 126 | Inspector de specialitate | S | I/IA |
| 127-128 | Referent | M | IA |
| 129-143 | Educator | PL/M | |
| 144 | Referent | M | IA |
| 145 | Administrator | M | I |
| 146 | Șofer | M/G | I |
| 147 | Muncitor calificat (întreținere) | M/G | III |
| 148 | Îngrijitor (curățenie) | M/G | |
| III. Complex de Servicii comunitare Baraolt | | | |
| III. a. Centru de coordonare Baraolt | | | |
| 149 | Șef centru | S | Grad II |
| 150 | Asistent social practicant | S | |
| 151 | Administrator | M | I |
| 152 | Muncitor calificat (întreținere) | M/G | I |
| 153 | Muncitor calif. (bucătar) | M/G | III |
| 153.5 | Șofer | M/G | I |
| 154.5 | Îngrijitor (curățenie) | M/G | |
| III. b. Casa familială Baraolt | | | |
| 155.5 | Coordonator personal de specialitate | S | Grad I |
| 156.5 | Educator | S | |
| 157.5-160.5 | Educator | PL/M | |
| III. c. Centru de zi Baraolt | | | |
| 161.5-163.5 | Educator | PL/M | |
| III. d. Centru de reabilitare Baraolt | | | |
| 164.5 | Psiholog - practicant | S | |
| 165.5 | Asistent medical principal | PL/M | |
| 166.5-167.5 | Educator | PL/M | |
| III. e. Centru rezidențial pentru copii cu dizabilități Baraolt | | | |

| Nr. crt. | Funcția | Nivelul studiilor | Gradul profesional/treapta profesională/grad de salarizare |
|--|--------------------------------------|-------------------|--|
| 168.5-173.5 | Educator | PL/M | |
| 174.5 | Asistent medical principal | PL/M | |
| 175.5 | Asistent medical | PL/M | |
| IV. Centru de Plasament nr. 6 Olteni | | | |
| 176.5 | Șef centru | M | Grad II |
| 177.5 | Asistent social practicant | S | |
| 178.5 | Kinetoterapeut | S | |
| 179.5 | Psiholog - stagiar | S | |
| 180.5-182.5 | Asistent medical | PL/M | |
| 183.5 | Instructor de ergoterapie | PL | |
| 184.5 | Referent | M | IA |
| 185.5 | Administrator | M | I |
| 186.5-209.5 | Educator | PL/M | |
| 210.5 | Infiriera | G | |
| 211.5-215.5 | Muncitor calif. (bucătar) | M/G | III |
| 216.5-217.5 | Muncitor calificat (întreținere) | M/G | II |
| 218.5 | Muncitor calificat (întreținere) | M/G | IV |
| 219.5-220.5 | Îngrijitor (curățenie) | M/G | |
| 221.5-222.5 | Paznic | M/G | |
| 223.5 | Muncitor necalif. (întreținere) | M/G | I |
| 224.5-225.5 | Spălătoreasă | M/G | |
| V. Centru de Primire în Regim de Urgență și telefonul copilului | | | |
| 226.5 | Șef centru | S | Grad II |
| 227.5 | Asistent social practicant | S | |
| 228.5 | Psiholog - stagiar | S | |
| 229.5 | Educator | S | |
| 230.5-231.5 | Asistent medical | PL/M | |
| 232.5-237.5 | Educator | PL/M | |
| 238.5 | Infiriera | G | |
| 239.5-240.5 | Muncitor calif (bucătar) | M/G | III |
| VI. Centru de reabilitare a copiilor cu handicap „Székely - Potsa” VI. Centru de coordonare „Székely - Potsa” | | | |
| 241.5 | Șef centru | S | Grad II |
| 242 | Medic primar | S | |
| 243 | Asistent social practicant | S | |
| 244 | Asistent medical | PL/M | |
| 245 | Administrator | M | I |
| 246 | Muncitor calif (bucătar) | M/G | III |
| 247 | Îngrijitor (curățenie) | M/G | |
| VI.a. Centru rezidențial | | | |
| 248-253 | Educator | PL/M | |
| VI.b. Centru de reabilitare | | | |
| 254 | Psiholog - practicant | S | |
| 255 | Psihopedagog | S | |
| 256 | Kinetoterapeut | S | |
| 257-264 | Educator | PL/M | |
| VI. c. Centrul de reabilitare pentru copii cu tulburări din spectrul autist/deficiențe senzoriale | | | |
| 264.5 | Psiholog - specialist | S | |
| 265 | Psihopedagog | S | |
| 266-270 | Educator | PL/M | |
| 271 | Muncitor calif (bucătar) | M/G | III |
| VII. Complex de servicii comunitare Sfântu Gheorghe VII. Centru de coordonare Sfântu Gheorghe | | | |
| 272 | Șef centru | S | Grad II |
| 273-274 | Asistent social practicant | S | |
| 275 | Psiholog - stagiar | S | |
| 276 | Asistent medical principal | PL/M | |
| 277 | Administrator | M | I |
| 278 | Muncitor calif (bucătar) | M/G | III |
| VII. a. Centru de zi pentru copilul neglijat Sf. Gheorghe | | | |
| 279-281 | Educator | PL/M | |
| VII. b. Centru Maternal Sf. Gheorghe | | | |
| 282-284 | Educator | PL/M | |
| 285 | Infiriera | G | |
| 286 | Asistent medical | PL/M | |
| VII. c. Casa de tip familial nr. 1 Sf. Gheorghe | | | |
| 287 | Coordonator personal de specialitate | S | Grad I |
| 288 | Educator | S | |
| 289-292 | Educator | PL/M | |
| VII. d. Casa de tip familial nr. 2 Sf. Gheorghe | | | |
| 293 | Coordonator personal de specialitate | S | Grad I |
| 294 | Educator | S | |
| 295-298 | Educator | PL/M | |
| VII. e. Casa de tip familial nr. 3 Sf. Gheorghe | | | |
| 299 | Coordonator personal de specialitate | S | Grad I |
| 300 | Educator | S | |
| 301-304 | Educator | PL/M | |
| VII. f. Casa de tip familial Ilieni | | | |
| 305 | Coordonator personal de specialitate | S | Grad I |
| 306 | Educator | S | |

| Nr. crt. | Funcția | Nivelul studiilor | Gradul profesional/treapta profesională/grad de salarizare |
|--|--------------------------------------|-------------------|--|
| 307-310 | Educator | PL/M | |
| VII. g. Casa de tip familial Cernat | | | |
| 311 | Șef centru | S | Grad I |
| 312 | Educator | S | |
| 313 | Administrator | M | I |
| 314-322 | Educator | PL/M | |
| VII. h. Casa familială nr. 1 Întorsura Buzăului | | | |
| 323 | Coordonator personal de specialitate | S | Grad I |
| 324 | Educator | S | |
| 325-328 | Educator | PL/M | |
| VIII. Asistenți maternali profesioniști | | | |
| 329-519 | Asistent maternal profesionist | | M/G |
| IX. Complex de servicii comunitare Tg. Secuiesc | | | |
| IX. Centru de coordonare Tg. Secuiesc | | | |
| 520 | Profesor | S | Grad didactic I |
| 520.5 | Medic specialist | S | |
| 521.5 | Asistent social specialist | S | |
| 522.5 | Asistent social practicant | | |
| 523.5 | Psiholog - specialist | S | |
| 524.5 | Consilier juridic | S | Deb |
| 525.5 | Asistent medical | PL/M | |
| 526.5 | Administrator | M | I |
| 527.5 | Inspector de specialitate | S | IA |
| 528.5 | Referent | M | IA |
| 529,5-530,5 | Muncitor calif (bucătar) | M/G | III |
| 531.5 | Șofer | M/G | I |
| 532.5 | Muncitor calificat (întreținere) | M/G | I |
| 533.5 | Muncitor calificat (întreținere) | M/G | III |
| IX. a. Casa de tip familial Mereni | | | |
| 534.5 | Coordonator personal de specialitate | S | Grad I |
| 535.5 | Educator | S | |
| 536,5-539,5 | Educator | PL/M | |
| IX. b. Casa de tip familial Szentkereszthy Stefanie Tg. Secuiesc | | | |
| 540.5 | Educator | S | |
| 541,5-543,5 | Educator | PL/M | |
| IX. c. Casa de tip familial Tinoasa | | | |
| 544.5 | Coordonator personal de specialitate | M | Grad I |
| 545.5 | Educator | S | |
| 546,5-551,5 | Educator | PL/M | |
| IX. d. Casa de tip familial Lunga | | | |
| 552.5 | Coordonator personal de specialitate | S | Grad I |
| 553.5 | Educator | S | |
| 554,5-559,5 | Educator | PL/M | |
| IX. e. Casa de tip familial Tg. Secuiesc | | | |
| 560.5 | Coordonator personal de specialitate | S | Grad I |
| 561.5 | Educator | S | |
| 562,5-565,5 | Educator | PL/M | |
| IX. f. Centru de Reabilitare Tg. Secuiesc | | | |
| 566.5 | Coordonator personal de specialitate | S | Grad I |
| 567 | Psiholog - practicant | S | |
| 567.5 | Psihopedagog | S | |
| 568.5 | Logoped | S | |
| 569.5 | Kinetoterapeut | S | |
| 570,5-577,5 | Educator | PL/M | |
| IX. g. Centru de zi pentru copilul neglijat abuzat Tg. Secuiesc | | | |
| 578.5 | Asistent social practicant | S | |
| 579.5 | Educator | S | |
| 580,5-581,5 | Educator | PL/M | |
| IX. h. Centru de primire în Regim de Urgență pentru victime ale violenței în familie Tg. Secuiesc | | | |
| 582.5 | Asistent social practicant | S | |
| 583.5 | Psiholog - stagiar | S | |
| 584.5 | Asistent medical | PL/M | |
| IX. i. Centru de integrare prin terapie ocupațională Tg. Secuiesc | | | |
| 585.5 | Profesor | S | Grad didactic II |
| 586 | Artterapeut | PL/M | |
| 587 | Instructor de ergoterapie | PL | |
| 588-590 | Educator | PL/M | |
| 591 | Infirmiera | G | |
| IX. j. Centrul de îngrijire și asistență pentru persoane cu handicap Tg. Secuiesc | | | |
| 592 | Coordonator personal de specialitate | S | Grad I |
| 593-604 | Educator | PL/M | |
| 605-606 | Infirmiera | G | |
| IX. k. Centru de servicii de Recuperare Neuromotorie de tip ambulatoriu pt. persoane cu handicap Tg. Secuiesc | | | |
| 606.5 | Medic specialist | S | |
| 607.5 | Kinetoterapeut | S | |
| 608.5 | Asistent medical | PL/M | |
| X. Centru de sprijin pentru tinerii peste 18 ani | | | |
| 609.5 | Șef centru | S | Grad I |
| 610.5 | Asistent social specialist | S | |
| 611.5 | Psiholog - practicant | S | |

| Nr. crt. | Funcția | Nivelul studiilor | Gradul profesional/treapta profesională/grad de salarizare |
|---|----------------------------------|-------------------|--|
| 612.5 | Inspector de specialitate | S | I/IA |
| 613,5-615,5 | Educator | PL/M | |
| XI. Complex de Servicii Comunitare pt. persoane vârstnice Lemnia | | | |
| 616.5 | Șef centru | S | Grad II |
| 617.5 | Asistent social practicant | S | |
| 618.5 | Referent | M | IA |
| 619.5 | Administrator | M | I |
| 620,5-622,5 | Muncitor calif. (bucătar) | M/G | III |
| 623.5 | Muncitor calificat (întreținere) | M/G | III |
| 624,5-625,5 | Îngrijitor (curățenie) | M/G | |
| 626.5 | Paznic | M/G | |
| 627.5 | Spălătoreasă | M/G | |
| XI. a. Serviciu Socio-medical pt. persoane vârstnice Lemnia | | | |
| 628.5 | Kinetoterapeut | S | |
| 629 | Fiziokinetoterapeut | S | |
| 630-633 | Asistent medical | PL/M | |
| 634-643 | Soră medicală/infiriera | M/G | |
| XI. b. Cămin pt. persoane vârstnice Lemnia | | | |
| 644 | Asistent medical | PL/M | |
| 645-649 | Soră medicală/infiriera | M/G | |
| XII. Centru de Primire în Regim de Urgență și telefonul copilului „PRINT ȘI CERȘETOR” Sf. Gheorghe | | | |
| 650 | Șef centru | S | Grad II |
| 651 | Asistent social practicant | S | |
| 652 | Psiholog - stagiar | S | |
| 653 | Educator | S | |
| 654 | Asistent medical | PL/M | |
| 655 | Administrator | M | |
| 656-661 | Educator | PL/M | |
| 662 | Infiriera | G | |
| 663-664 | Muncitor calif. (bucătar) | M/G | III |
| TOTAL | | | |

HOTĂRÂREA Nr. 107/2011
pentru modificarea componenței Comisiei de Evaluare a
Persoanelor cu Handicap pentru Adulți

Consiliul Județean Covasna, întrunit în ședința sa ordinară din data de 30 iunie 2011, analizând Expunerea de motive a Președintelui Consiliului Județean Covasna asupra proiectului de hotărâre privind modificarea componenței Comisiei de Evaluare a Persoanelor cu Handicap pentru Adulți, având în vedere Raportul de specialitate al Secretarului județului Covasna precum și rapoartele comisiilor de specialitate întocmite în acest sens, luând în considerare: prevederile Legii nr. 448/2006 privind protecția și promovarea drepturilor persoanelor cu handicap, republicată, cu modificările și completările ulterioare, Cererea doamnei Szabó Judit de a renunța la calitatea de membru al Comisiei, înregistrată la Registratura generală a Consiliului Județean Covasna sub nr. 5182/31.05.2011, Adresa Asociației Pro Nobis, nr. 64/21.06.2011, înregistrată la Registratura generală a Consiliului Județean Covasna sub nr. 5989/21.06.2011, în baza art. 91 alin. (1) lit. „f” și alin. (5) lit. „a” pct. 2 și în temeiul art. 97 alin. (1) din Legea administrației publice locale nr. 215/2001, republicată, cu modificările și completările ulterioare

HOTĂRĂȘTE:

Art.1. Începând cu data de 01.07.2011, componența Comisiei de Evaluare a Persoanelor cu Handicap pentru Adulți, reorganizată prin Hotărârea Consiliului Județean Covasna nr. 134/2010, se modifică în sensul că dna. Szabó Judit se înlocuiește cu dl. Kovács István psiholog, reprezentantul Asociației Pro Nobis.

Art.2. Cu aducerea la îndeplinire a prezentei hotărâri se însărcinează secretariatul Comisiei de Evaluare a Persoanelor cu Handicap pentru Adulți și Direcția Generală de Asistență Socială și protecția Copilului Covasna.

Sf. Gheorghe, la 30 iunie 2011

TAMÁS Sándor
Președinte

Contrasemnează,
VARGA Zoltán
Secretar al județului Covasna

HOTĂRÂREA Nr. 108/2011
privind aprobarea participării Spitalului Județean de
Urgență „Dr. Fogolyán Kristóf” în calitate de partener la
Proiectul „Parteneriat pentru implementarea unui sistem
informativ medical integrat în județul Covasna” în cadrul
Programului Operațional Sectorial „Creșterea
Competitivității Economice” 2007-2013, Axa prioritară 3
„Tehnologia Informației și Comunicațiilor pentru
sectoarele privat și public”, Domeniul Major de Intervenție
2 „Dezvoltarea și creșterea eficienței serviciilor publice
electronice”, Operațiunea 4 „Susținerea implementării de
soluții de e-sănătate și asigurarea conexiunii la broadband,
acolo unde este necesar”

Consiliul Județean Covasna, întrunit în ședința ordinară din data de 30 iunie 2011; analizând Expunerea de motive a Președintelui Consiliului Județean Covasna privind aprobarea participării Spitalului Județean de Urgență „Dr. Fogolyán Kristóf” în calitate de partener la Proiectul „Parteneriat pentru implementarea unui sistem informativ medical integrat în județul Covasna” în cadrul Programului Operațional Sectorial „Creșterea Competitivității Economice” 2007-2013, Axa prioritară 3 „Tehnologia Informației și Comunicațiilor pentru sectoarele privat și public”, Domeniul Major de Intervenție 2 „Dezvoltarea și creșterea eficienței serviciilor publice electronice”, Operațiunea 4 „Susținerea implementării de soluții de e-sănătate și asigurarea conexiunii la broadband, acolo unde este necesar”; având în vedere: Raportul de specialitate al Direcției Dezvoltarea Teritoriului; rapoartele de avizare ale comisiilor de specialitate întocmite în acest sens; H.G. 759/2007 privind regulile de eligibilitate a cheltuielilor efectuate în cadrul operațiunilor finanțate prin programele operaționale, cu modificările ulterioare, Ordinul ministrului economiei și finanțelor nr. 2241/2008 pentru aprobarea listelor de cheltuieli eligibile pentru proiectele finanțate în cadrul operațiunii 3.1.4 „Susținerea conectării școlilor la broadband” din domeniul major de intervenție 3.1 „Susținerea utilizării tehnologiei informației și comunicațiilor” și în cadrul operațiunilor din domeniul major de intervenție 3.2 „Dezvoltarea și creșterea eficienței serviciilor publice electronice”, axa prioritară 3

„Tehnologia informației și comunicațiilor pentru sectoarele privat și public” din cadrul Programului operațional sectorial „Creșterea competitivității economice” (POS CCE) 2007-2013, O.U.G. nr. 64/2009 privind gestionarea financiară a instrumentelor structurale și utilizarea acestora pentru obiectivul convergență, aprobată cu modificări prin Legea nr. 362/2009, cu modificările și completările ulterioare, Ordinul ministrului finanțelor publice nr. 2548/2009 pentru aprobarea Normelor metodologice de aplicare a prevederilor Ordonanței de urgență a Guvernului nr. 64/2009 privind gestionarea financiară a instrumentelor structurale și utilizarea acestora pentru obiectivul convergență, aprobată cu modificări prin Legea nr. 362/2009, cu modificările și completările ulterioare, Ghidul solicitantului pentru Axa prioritară 3 „Tehnologia informației și comunicațiilor pentru sectoarele privat și public”; ținând cont de adresa Spitalului Județean de Urgență „Dr. Fogolyán Kristóf” nr. 6638/29. 06. 2011, înregistrată la Registratura generală a Consiliului Județean Covasna sub nr. 6446/30.06.2011, în baza prevederilor art. 91 alin. (6) lit. a) și în temeiul art. 97 alin. (1) din Legea administrației publice locale nr. 215/2001, republicată, cu modificările și completările ulterioare

HOTĂRĂȘTE:

Art.1. Se aprobă participarea Spitalului Județean de Urgență „Dr. Fogolyán Kristóf”, în calitate de partener-lider de proiect, cu Proiectul „Parteneriat pentru implementarea unui sistem informativ medical integrat în județul Covasna” în cadrul Programului Operațional Sectorial „Creșterea Competitivității Economice” 2007-2013, Axa prioritară 3 „Tehnologia Informației și Comunicațiilor pentru sectoarele privat și public”, Domeniul Major de Intervenție 2 „Dezvoltarea și creșterea eficienței serviciilor publice electronice”, Operațiunea 4 „Susținerea implementării de soluții de e-sănătate și asigurarea conexiunii la broadband, acolo unde este necesar”.

Art.2. (1) Se aprobă contribuția proprie a Spitalului Județean de Urgență „Dr. Fogolyán Kristóf” la cheltuielile eligibile ale proiectului, în valoare de 41.522,23 lei reprezentând 2% din valoarea eligibilă aferentă părții proprii din Proiect.

(2) Se aprobă suportarea de către Spitalul Județean de Urgență „Dr. Fogolyán Kristóf” a TVA-ului aferent valorii eligibile corespunzătoare părții proprii în sumă de 478.106,73 lei.

Art.3. Se aprobă Acordul de Parteneriat dintre Spitalului Județean de Urgență „Dr. Fogolyán Kristóf”, Spitalul de Cardiologie „Dr. Benedek Géza”, Spitalul Municipal Târgu Secuiesc și Spitalul Orășenesc Baraolt pentru realizarea Proiectului „Parteneriat pentru implementarea unui sistem informativ medical integrat în județul Covasna” în cadrul Programului Operațional Sectorial „Creșterea Competitivității Economice” 2007-2013, Axa prioritară 3 „Tehnologia Informației și Comunicațiilor pentru sectoarele privat și public”, Domeniul Major de Intervenție 2 „Dezvoltarea și creșterea eficienței

serviciilor publice electronice”, Operațiunea 4 „Susținerea implementării de soluții de e-sănătate și asigurarea conexiunii la broadband, acolo unde este necesar”, prevăzut în anexa care face parte integrantă din prezenta hotărâre.

Art.4. Cu aducerea la îndeplinire a prezentei hotărâri se însărcinează Vicepreședintele Consiliului Județean Covasna, domnul Henning László János, managerul Spitalului Județean de Urgență „Dr. Fogolyán Kristóf”, domnul András Nagy Róbert, Direcția Dezvoltarea Teritoriului și Direcția Economică din cadrul aparatului de specialitate al Consiliului Județean Covasna.

Sf. Gheorghe, la 30 iunie 2011

TAMÁS Sándor
Președinte

Contrasemnează,
VARGA Zoltán

Secretar al județului Covasna

Notă: Anexa la Hotărârea nr. 108/2011 a fost comunicată celor interesați și se poate studia la Compartimentul administrație publică.

DISPOZIȚIA Nr. 215/2011

cu privire la aprobarea efectuării unor virări de credite între subdiviziunile clasificăției bugetare pe anul 2011 în bugetul instituțiilor publice de interes județean

Președintele Consiliului Județean Covasna, analizând Referatul nr. 1280/09.06.2011 al Direcției Economice cu privire la aprobarea efectuării unor virări de credite între subdiviziunile clasificăției bugetare pe anul 2011 în bugetul instituțiilor publice de interes județean, având în vedere prevederile art. 49 alin. (5) din Legea nr. 273/2006 privind finanțele publice locale, cu modificările și completările ulterioare, în baza art. 104 alin. (1) lit. „f” și în temeiul art. 106 alin. (1) din Legea administrației publice locale nr. 215/2001, republicată, cu modificările și completările ulterioare

DISPUNE:

Art.1. Se aprobă efectuarea unor virări de credite între subdiviziunile clasificăției bugetare pe anul 2011 în bugetul instituțiilor publice de interes județean, conform anexelor nr. 1/1v, 1/11v², 1/26v, EXT1v, VP4v, VP6v și VP7v, care fac parte integrantă din prezenta dispoziție.

Art.2. Cu aducerea la îndeplinire a prezentei dispoziții se însărcinează Direcția Economică și instituțiile publice de interes județean vizate.

Sf. Gheorghe, la 16 iunie 2011

TAMÁS Sándor
Președinte

Contrasemnează,
VARGA Zoltán

Secretar al județului Covasna

Anexa nr. 1/1v la Dispoziția nr. 215/2011

BUGETUL PE TITLURI DE CHELTUIELI, ARTICOLE ȘI ALINEATE (mii lei)

Autorități executive

Capitolul 51.02 Autorități publice și acțiuni externe

Subcapitolul 51.02.01.03 Autorități executive

| Nr. rând | Denumirea indicatorilor | Cod | Anul 2011 | din care: | | | |
|----------|--|----------|-----------|-----------|-----------|------------|-----------|
| | | | | Trim. I. | Trim. II. | Trim. III. | Trim. IV. |
| 61 | Deplasări interne, detașări, transferări | 20.06.01 | 5.00 | | 5.00 | | |
| 62 | Deplasări în străinătate | 20.06.02 | -5.00 | | -5.00 | | |

BUGETUL PE TITLURI DE CHELTUIELI, ARTICOLE ȘI ALINEATE (mii lei)
Școala specială Olteni

Capitolul 65.02 Învățământ

Subcapitolul 65.02.07.04.02 Școala Specială Olteni

| Nr. rând | Denumirea indicatorilor | Cod | Anul 2011 | din care: | | | |
|----------|--|----------|-----------|-----------|-----------|------------|-----------|
| | | | | Trim. I. | Trim. II. | Trim. III. | Trim. IV. |
| 36 | Bunuri și servicii (cod 20.01.01 la 20.01.09+20.01.30) | 20.01 | 1.00 | | 1.00 | | |
| 38 | Materiale pentru curățenie | 20.01.02 | 0.40 | | 0.40 | | |
| 41 | Carburanți și lubrifianți | 20.01.05 | 0.60 | | 0.60 | | |
| 83 | Alte cheltuieli (cod 20.30.01 la 20.30.04+20.30.06+20.30.07+20.30.09+20.30.30) | 20.30 | -1.00 | | -1.00 | | |
| 91 | Alte cheltuieli cu bunuri și servicii | 20.30.30 | -1.00 | | -1.00 | | |

Anexa nr. 1/26v la Dispoziția nr. 215/2011

BUGETUL PE TITLURI DE CHELTUIELI, ARTICOLE ȘI ALINEATE (mii lei)
D.G.A.S.P.C.

Capitolul 68.02 Asigurări și asistență socială

Subcapitolul 68.02.06.01 Direcția Generală de Asistență Socială și Protecția Copilului

| Nr. rând | Denumirea indicatorilor | Cod | Anul 2011 | din care: | | | |
|----------|---|----------|-----------|-----------|-----------|------------|-----------|
| | | | | Trim. I. | Trim. II. | Trim. III. | Trim. IV. |
| 4 | TITLUL I CHELTUIELI DE PERSONAL (cod 10.01+10.02+10.03) | 10 | -100.00 | | -100.00 | | |
| 5 | Cheltuieli salariale în bani (cod 10.01.01 la 10.01.16 +10.01.30) | 10.01 | -100.00 | | -100.00 | | |
| 6 | Salarii de bază | 10.01.01 | -100.00 | | -100.00 | | |
| 35 | TITLUL II BUNURI ȘI SERVICII (cod 20.01 la 20.06+20.09 la 20.16+20.18 la 20.27+20.30) | 20 | 100.00 | | 100.00 | | |
| 36 | Bunuri și servicii (cod 20.01.01 la 20.01.09+20.01.30) | 20.01 | 67.00 | | 67.00 | | |
| 38 | Materiale pentru curățenie | 20.01.02 | 10.00 | | 10.00 | | |
| 39 | Încălzit, iluminat și forță motrică | 20.01.03 | 40.00 | | 40.00 | | |
| 40 | Apă, canal și salubritate | 20.01.04 | 9.00 | | 9.00 | | |
| 42 | Piese de schimb | 20.01.06 | 2.00 | | 2.00 | | |
| 44 | Poștă, telecomunicații, radio, tv, internet | 20.01.08 | 6.00 | | 6.00 | | |
| 48 | Hrană (cod 20.03.01+20.03.02) | 20.03 | 4.00 | | 4.00 | | |
| 50 | Hrană pentru animale | 20.03.02 | 4.00 | | 4.00 | | |
| 51 | Medicamente și materiale sanitare (cod 20.04.01 la 20.04.04) | 20.04 | 11.00 | | 11.00 | | |
| 52 | Medicamente | 20.04.01 | 10.00 | | 10.00 | | |
| 53 | Materiale sanitare | 20.04.02 | 1.00 | | 1.00 | | |
| 83 | Alte cheltuieli (cod 20.30.01 la 20.30.04+20.30.06+20.30.07+20.30.09+20.30.30) | 20.30 | 18.00 | | 18.00 | | |
| 84 | Reclamă și publicitate | 20.30.01 | 3.00 | | 3.00 | | |
| 87 | Chirii | 20.30.04 | 15.00 | | 15.00 | | |

Anexa nr. EXT1v la Dispoziția nr. 215/2011

BUGETUL PE TITLURI DE CHELTUIELI, ARTICOLE ȘI ALINEATE (mii lei)
Autorități executive

Capitolul 51.08 Autorități publice și acțiuni externe

Subcapitolul 51.08.01.03 Autorități executive

| Nr. rând | Denumirea indicatorilor | Cod | Anul 2011 | din care: | | | |
|----------|---------------------------------------|----------|-----------|-----------|-----------|------------|-----------|
| | | | | Trim. I. | Trim. II. | Trim. III. | Trim. IV. |
| 84 | Reclamă și publicitate | 20.30.01 | -3.36 | | -3.36 | | |
| 91 | Alte cheltuieli cu bunuri și servicii | 20.30.30 | 3.36 | | 3.36 | | |

Anexa nr. VP4v la Dispoziția nr. 215/2011

BUGETUL PE TITLURI DE CHELTUIELI, ARTICOLE ȘI ALINEATE (mii lei)
Ansamblul de Dansuri „Trei Scaune-Háromszék”

Capitolul 67.10 Cultură, recreere și religie

Subcapitolul 67.10.03.04 Instituții publice de spectacole și concerte

| Nr. rând | Denumirea indicatorilor | Cod | Anul 2011 | din care: | | | |
|----------|---|----------|-----------|-----------|-----------|------------|-----------|
| | | | | Trim. I. | Trim. II. | Trim. III. | Trim. IV. |
| 38 | Materiale pentru curățenie | 20.01.02 | 1.00 | | 1.00 | | |
| 39 | Încălzit, iluminat și forță motrică | 20.01.03 | 3.00 | | 3.00 | | |
| 45 | Materiale și prestări de servicii cu caracter funcțional | 20.01.09 | -9.00 | | -9.00 | | |
| 46 | Alte bunuri și servicii pentru întreținere și funcționare | 20.01.30 | 5.00 | | 5.00 | | |
| 61 | Deplasări interne, detașări, transferări | 20.06.01 | 8.00 | | 8.00 | | |
| 62 | Deplasări în străinătate | 20.06.02 | -8.00 | | -8.00 | | |

Anexa nr. VP6v la Dispoziția nr. 215/2011

BUGETUL PE TITLURI DE CHELTUIELI, ARTICOLE ȘI ALINEATE (mii lei)
Centrul de Cultură al Județului Covasna

Capitolul 67.10 Cultură, recreere și religie

Subcapitolul 67.10.50 Alte servicii în domeniile culturii, recreerii și religiei

| Nr. rând | Denumirea indicatorilor | Cod | Anul 2011 | din care: | | | |
|----------|--|----------|-----------|-----------|-----------|------------|-----------|
| | | | | Trim. I. | Trim. II. | Trim. III. | Trim. IV. |
| 36 | Bunuri și servicii (cod 20.01.01 la 20.01.09+20.01.30) | 20.01 | -24.00 | | -24.00 | | |
| 45 | Materiale și prestări de servicii cu caracter funcțional | 20.01.09 | -24.00 | | -24.00 | | |
| 83 | Alte cheltuieli (cod 20.30.01 la 20.30.04+20.30.06+20.30.07+20.30.09+20.30.30) | 20.30 | 24.00 | | 24.00 | | |
| 91 | Alte cheltuieli cu bunuri și servicii | 20.30.30 | 24.00 | | 24.00 | | |

BUGETUL PE TITLURI DE CHELTUIELI, ARTICOLE ȘI ALINEATE (mii lei)

Camera Agricolă Județeană Covasna

Capitolul 83.10 Agricultură, silvicultură, piscicultură și vânătoare

Subcapitolul 83.10.03.07 Camere agricole

| Nr. rând | Denumirea indicatorilor | Cod | Anul 2011 | din care: | | | |
|----------|--|----------|-----------|-----------|-----------|------------|-----------|
| | | | | Trim. I. | Trim. II. | Trim. III. | Trim. IV. |
| 5 | Cheltuieli salariale în bani (cod 10.01.01 la 10.01.16 +10.01.30) | 10.01 | -2.50 | | -2.50 | | |
| 6 | Salarii de bază | 10.01.01 | 2.50 | | 2.50 | | |
| 7 | Sporuri pentru condiții de muncă | 10.01.05 | -5.00 | | -5.00 | | |
| 28 | Contribuții (cod 10.03.01 la 10.03.06) | 10.03 | 2.50 | | 2.50 | | |
| 29 | Contribuții de asigurări sociale de stat | 10.03.01 | 2.00 | | 2.00 | | |
| 31 | Contribuții de asigurări sociale de sănătate | 10.03.03 | 0.50 | | 0.50 | | |
| 36 | Bunuri și servicii (cod 20.01.01 la 20.01.09+20.01.30) | 20.01 | -2.00 | | -2.00 | | |
| 39 | Încălzit, iluminat și forță motrică | 20.01.03 | 1.00 | | 1.00 | | |
| 45 | Materiale și prestări de servicii cu caracter funcțional | 20.01.09 | -3.00 | | -3.00 | | |
| 56 | Bunuri de natura obiectelor de inventar (cod 20.05.01+20.05.03+20.05.30) | 20.05 | 2.00 | | 2.00 | | |
| 59 | Alte obiecte de inventar | 20.05.30 | 2.00 | | 2.00 | | |

**CONSILIUL JUDEȚEAN COVASNA
CONSILIER JUDEȚEAN NAGY ANDRÁS**

PARTIDUL CIVIC MAGHIAR - MAGYAR POLGÁRI PÁRT

Comisia pentru Dezvoltarea afacerilor, comerț, turism, dezvoltare rurală, agricultură și silvicultură

RAPORT privind activitatea pe anul 2010

Consilierii județeni în exercitarea mandatului sunt în serviciul colectivității locale. Având la bază acest considerent, în temeiul art. 51 alin. (4) din Legea administrației publice locale nr. 215/2001, republicată, cu modificările și completările ulterioare „*fiecare consilier, precum ... sunt obligați să prezinte un raport anual de activitate, care va fi făcut public prin grija secretarului*”. Această obligație a aleșilor locali, este reglementată și prin art. 138 al Regulamentului de organizare și funcționare al Consiliului Județean Covasna, aprobat prin Hotărârea nr. 132/2006, republicată.

În vederea îndeplinirii atribuțiilor de consilier județean și de membru în Comisia pentru dezvoltarea afacerilor, comerț, turism, dezvoltare rurală, agricultură și silvicultură am considerat și consider ca prioritate al activității mele dezvoltarea economico-socială a județului și a colectivității pe care reprezintă în consiliu.

Am ținut legătura permanentă cu membrii colectivității pentru a cunoaște problemele cu ce se confruntă și de a acorda sprijin preponderent în sistemul serviciilor sociale de sănătate, transmitând și luând atitudine în organisme locale și naționale.

Ședințe ale consiliului județean:

În perioada pentru care fac prezenta raportare am participat la toate ședințele Consiliului Județean Covasna, cu excepția ședinței extraordinare din data de 12 martie, când am lipsit motivat.

Ședințe ordinare:

28 ianuarie, 26 februarie, 31 martie, 29 aprilie, 26 mai, 24 iunie, 22 iulie, 11 august, 23 septembrie, 28 octombrie, 25 noiembrie, 22 decembrie.

Ședințe extraordinare: 21 ianuarie, 08 februarie, 12 martie, 19 mai, 01 septembrie, 06 octombrie 18 octombrie, 09 decembrie, 16 decembrie, 30 decembrie.

Ședințe ale comisiilor de specialitate

În exercitarea calității de membru al Comisiei pentru Dezvoltarea afacerilor, comerț, turism, dezvoltare rurală, agricultură și silvicultură, am participat la toate ședințele comisiei în anul 2010, unde au fost analizate și avizate, în unele cazuri cu amendamente și propuneri proiecte de hotărâri care reglementează:

- situația economico - financiară;
- execuția contului de încheiere a exercițiului bugetar pentru anul expirat;
- bugetul propriu al județului precum și a instituțiilor subordonate, de interes județean;
- repartizarea pe comune, orașe și municipii a cotei din sumele defalcate din unele venituri ale bugetului de stat sau din alte surse, în condițiile legii;
- repartizarea sumelor alocate pentru echilibrarea bugetelor locale;
- modul de utilizare a rezervei bugetare;
- împrumuturile, virările de credite;
- impozitele și taxele județene, precum și taxele speciale;
- programe și prognozele de dezvoltare economică-socială;
- administrarea domeniului public și privat al județului Covasna;
- închirierea, concesiunea, darea în administrare sau în folosință gratuită a bunurilor aparținând domeniului public și privat al județului;
- contractarea prin licitații publice de lucrări și servicii de utilitate publică;
- acordarea sprijinelor financiare pentru acțiuni culturale, a cultelor religioase precum pentru activități educativ-științifice și sportive;
- alocarea fondurilor necesare pentru instituțiile culturale și sociale, precum pentru protecția copilului;
- alte probleme/materiale trimise spre avizare.

Întâlniri cu cetățenii; Audiențe,

Având în vedere prevederile art. 51 alin. (3) coroborat cu art. 98 din Legea administrației publice locale nr. 215/2001, republicată, cu modificările și completările ulterioare, reglementează „Consilierii sunt obligați, ca în îndeplinirea mandatului, să organizeze periodic întâlniri cu cetățenii și să acorde audiențe”.

Legea privind Statutul aleșilor locali nr. 393/2004, cu modificările și completările ulterioare, la art. 50 alin. (2) precum și Regulamentul de organizare și funcționare al Consiliului Județean Covasna, aprobat prin Hotărârea nr. 132/2006, cu modificările și completările ulterioare, la art. 132 alin. (2) reglementează „Aleșii locali sunt obligați ca, în exercitarea mandatului, să organizeze periodic, cel puțin o dată pe trimestru, întâlniri cu cetățenii, să acorde audiențe...”

Consiliul Județean Covasna prin Hotărârea nr. 8/2010 a aprobat Programul de audiențe și organizarea întâlnirilor cu cetățenii în baza opțiunilor noastre.

| Nagy András | 14.01 | 15.30 | Farmacia DONA, Sf. Gheorghe B-dul. Grigore Bălan Bl. 15, nr. 5 | 18.02 | 15.30 | Farmacia Elixir Sf. Gheorghe Str. Păiuș David Bl. 51 | 18.03 | 10.30 | Colegiul Farmaciști, Sf. Gheorghe, Str. Presei, nr. 4 |
|-------------|-------|-------|--|-------|-------|--|-------|-------|---|
| | 15.04 | 15.30 | Farmacia DONA, Sf. Gheorghe B-dul. Grigore Bălan Bl. 15, nr. 5 | 20.05 | 15.30 | Farmacia Elixir Sf. Gheorghe Str. Păiuș David Bl. 51 | 17.06 | 10.30 | Colegiul Farmaciști, Sf. Gheorghe, Str. Presei, nr. 4 |
| | 15.07 | 15.30 | Farmacia DONA, Sf. Gheorghe B-dul. Grigore Bălan Bl. 15, nr. 5 | 12.08 | 15.30 | Farmacia Elixir Sf. Gheorghe Str. Păiuș David Bl. 51 | 16.09 | 10.30 | Colegiul Farmaciști, Sf. Gheorghe, Str. Presei, nr. 4 |
| | 14.10 | 15.30 | Farmacia DONA, Sf. Gheorghe B-dul. Grigore Bălan Bl. 15, nr. 5 | 18.11 | 15.30 | Farmacia Elixir Sf. Gheorghe Str. Păiuș David Bl. 51 | 16.12 | 10.30 | Colegiul Farmaciști, Sf. Gheorghe, Str. Presei, nr. 4 |

Programul de audiențe și întâlniri cu cetățenii mai sus arătat, am respectat și problemele cele mai frecvent ridicate cu aceste ocazii au fost următoarele:

- în vederea asigurării unor prestații/servicii de sănătate și sociale mai bune și eficiente pentru cetățeni, în calitatea mea de Președinte al Colegiului Farmaciști din județul Covasna și de consilier județean, am acționat în vederea transpunerii multiplelor solicitări, de extindere a rețelei farmaceutice în mediul rural. Ca susținere a motivării de realizare a acestei solicitări au fost argumentele/problemele ridicate de cetățeni și autoritățile locale, ca de exemplu: îmbătrânirea populației, starea de sănătate, imposibilitatea de a se deplasa, pensii-venituri în general mici, distanța mare până la farmacia cea mai apropiată (într-o altă localitate) și altele. În consecință printr-o strânsă colaborare și coordonare dintre Colegiul Farmaciștilor din județul nostru și autoritățile locale, au fost deschise noi puncte farmaceutice în localitățile Chichiș, Valea Mare, Boroșneul Mare, Barcani.

- în momentul de față se parcurg procedurile pentru deschiderea unui punct farmaceutic în satul Lunga și Dobârlău, început din anul 2010;

- asigurarea aprovizionării cu medicamente, lipsa fondurilor pentru medicamentele gratuite și compensate. În acest sens prin Programul național de sănătate, pe tot parcursul anului 2010, am reușit asigurarea medicației necesare, evident în condițiile în care din lipsă de fonduri au fost restante mari la decontări

către farmacii;

- s-a solicitat la nivelul municipiilor și orașelor asigurarea serviciului de permanență în colaborare cu farmaciile și autoritățile administrației publice locale din aceste localități am reușit să realizăm serviciul de permanență la sfârșit de săptămână și în zilele de sărbători.

Sesiuni de instruire:

- în domenii legate de administrația publică - nu am participat;
- în domeniul profesional - da.

Activitatea în teritoriu:

În calitate de consilier județean al Partidului Civic Maghiar - Magyar Polgári Párt, în campania electorală al alegerilor parțiale pentru ocuparea funcției de primar, rămasă vacantă, am ținut mai multe prelegeri în sprijinul candidatului partidului nostru, pe problematica *administrației publice locale și atribuțiile primarului* conform Legii administrației publice locale nr. 215/2001.

În exercitarea mandatului de consilier județean, am colaborat direct și eficient cu aparatul de specialitate al Consiliului Județean Covasna, care mi-a oferit întotdeauna cu promptitudine și profesionalism date, informații și asistență de specialitate în vederea realizării acțiunilor propuse.

Sf. Gheorghe la 07 iunie 2011.

**CONSILIER JUDEȚEAN
NAGY ANDRÁS**

Editat și tipărit de Consiliul Județean Covasna

Coordonator: Varga Zoltán, Secretar al județului Covasna.

Selectare texte: Csóg Éva, Sztakics István Attila.

Tehnoredactare, tipărire: Szász Levente.

Adresa: RO-520008 Sfântu Gheorghe, Piața Libertății nr. 4

Telefon: 0267-311 190, **fax:** 0267-351 228

E-mail: monitor@kvmt.ro; **Pagina web:** www.cjev.ro, www.kvmt.ro

ISSN 1224-4767

Bun de tipar: 04.08.2011



Consiliul Județean Covasna
Kovászna Megye Tanácsa
Covasna County Council